

# INNOPHARMAX

因華生技製藥股份有限公司

0

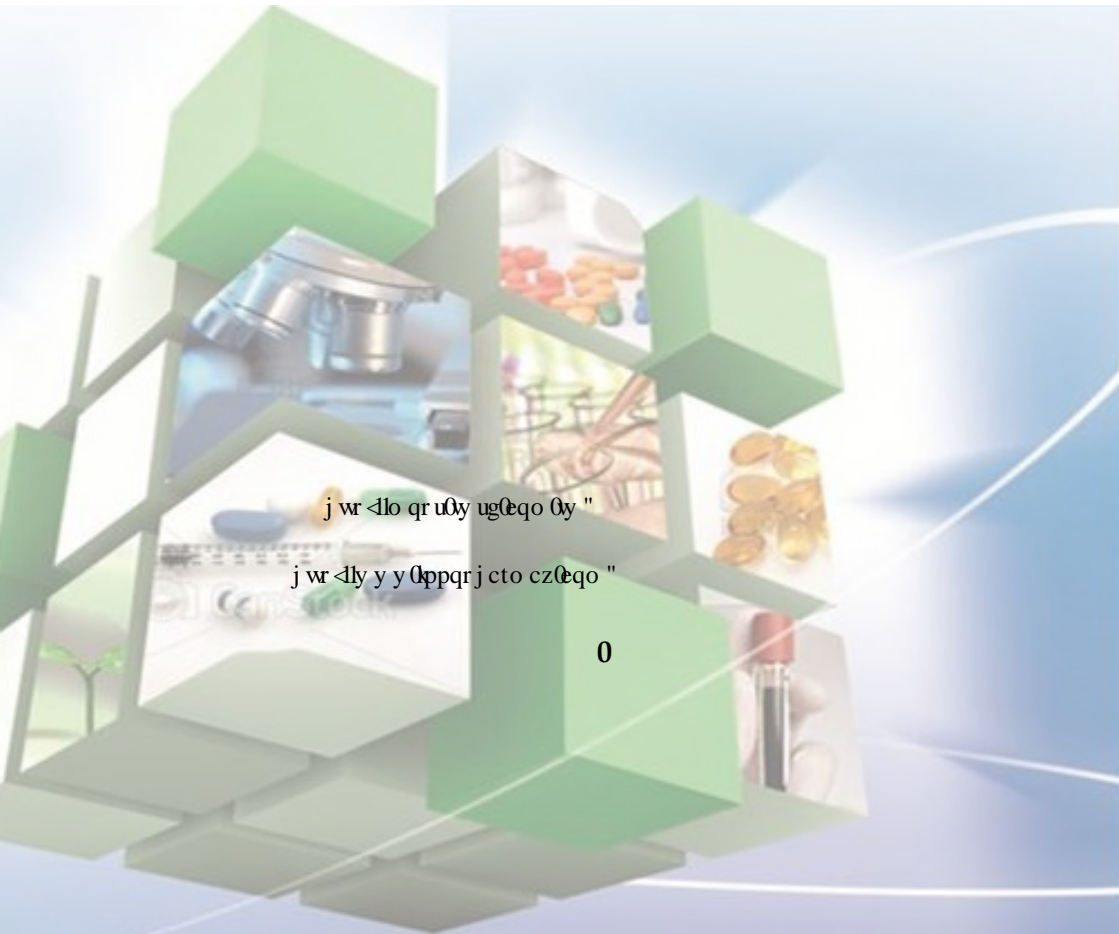

j wr <lo qr u0y ug0eqo 0y "

j wr <ly y 0ppqr j cto cz0eqo "

0

...

..... f&L, ++!+\*S+  
Yj U\Uc4]bbcd\Fa U "Wa

..

.....

..... f&L, ++!+\*S+  
gUWnlgU]4]bbcd\Fa U "Wa

(+, && -

.. f&L, ++!+\*S+

.. f&L, ++!) \* &+

..

.. &&\$ 6%

.. \hd.##k k k "ni UbHUWa "k

.. f&L&, \*!), )-

.. ' ' &+

.. \hd.##k k k "dk Vhk

.. f&L&& !\*\*\*\*

[\hd.##k k k \]bbcd\Fa U "Wa](#)

# 錄

一、一〇一年營業結果	3
二、一〇二年度營業計劃概要	&
三、未來公司發展策略	4
一、設立日期	6
	(
	(
參、公司治理報告	8
	*
二、董事、監察人、總經理、副總經理、協理、各部門及分支機構主管資料	;
三、公司治理運作情形	&
	-
五、更換會計師資訊	(\$
六、總經理 負責財務或會計事務之經理人 最近一年內曾任職於	(\$
	最近年度及截至年報刊印日止 經理人及持股比例超過百分之
	(%
八、持股比例占前十名之股東，其相互間為關係人或為配	(&
	(&
	65
	(
二、公司債辦理情形	(*
三、特別股辦理情形	(*
四、海外存託憑證辦理情形	(*
五、員工認股權憑證辦理情形	(+
六、限制員工權利新股辦理情形	(-
七、取得限制員工權利新股之經理人及取得股數前十大之員工姓名及取得情形	(-
八、併購或受讓他公司股份發行新股辦	(-
九、資金運用計畫執行形	(-
	73
	%)

.....B  
.....%  
.....&  
.....  
.....

.....5  
.....(  
.....(  
.....

.....8  
.....<.....,  
.....&  
.....-  
.....(S  
.....(S  
.....(%  
.....&

.....5  
.....(  
.....\*  
.....\*  
.....\*  
.....(+  
.....(  
.....(-

.....3  
.....)%  
.....)-  
.....\*)  
.....\*\*

.....\* \* .  
.....\* + .

.....8; .

" " " "

.....8; .

.....+ .

.....++ .

.....++ .

.....++ .

.....++ .

.....9; .

.....+ , .

.....+ , .

.....+ .

.....+ .

.....+ .

.....; S .

.....; ( .

.....7 .

.....; ) .

.....; ) .

.....; ) .

.....; ) .

.....; ) .

2

2

2 2 2

2

勵，本公司

L 2

2 2	BB 2	B 2	2	: 7, 2
2		2		
: ; 2				
2				
: ; 2				
: ; 2				

8

8

\

\ h° oÉ

V

V

O

#

-

2 2 2 2 2 2 2 2 2 2 2 2 2 2 2 2

8 \ 8 o \ o

8 \

\ h° oÉ

\ h° oÉ 8 \

0 # -

V V \ h° oÉ  
8 \

)

2222

2

2 : ; 2

8 \

Uk@

\ h° oÉ V V

8 \

8 \ V V

7) ° @)

\ h' oE

2 2

8

2

2

勵

2  
2  
2  
2  
2  
2  
2  
2  
2  
2

2 2

2



2

2 2

2



2





2

;6 32 49 "

"

- ( %\$ ' .	3 : "
-) & ' .	
-* ( ' .	& + ( )
_* * ' .	G6-F !; Ya WUW]bY
_* + ' .	
_* , ' .	! fBYgbYa L AF= ! fj UXca b]L
_* %& ' .	
-+ ' ' ' .	Gna 6]c D\Ufa UMi h]Wg fBYbXUa i gj]bY / ; fU]gYfcb'dUW L
-+ ' ' ' .	
-+ - ' ' ' .	
-, ' ' ' .	% ) - ,
-, ) ' .	! fha a i f]bL AF= ! fj UXcgWbL
-, ) ' .	!; Ya WUW]bY
-, %% ' .	% ' ' ) & ' ' ' .
-, %% ' .	&SS-

%\$S ( ' .	( % , & + ( ,
%\$S - ' .	; Ya WFLU/bY< 7'' fB S+\$S%: (L fB 8L
%\$S %\$ ' .	6YbXLa i ghbY □ -bbca i ghbY
%\$S %\$ ' .	+ ) & & * ' ) & *
%\$% ( ' .	% ) & * ' ' )
%\$% ( ' .	(%+&
%\$% * ' .	- ' & )
%\$% + ' .	% %
%\$% + ' .	- ' & ) ( & , & )
%\$% - ' .	(%+&
%\$% - ' .	; Ya WFLU/bY &\$%&
%\$% %\$ ' .	; Ya WFLU/bY

"  
:  
;" 2

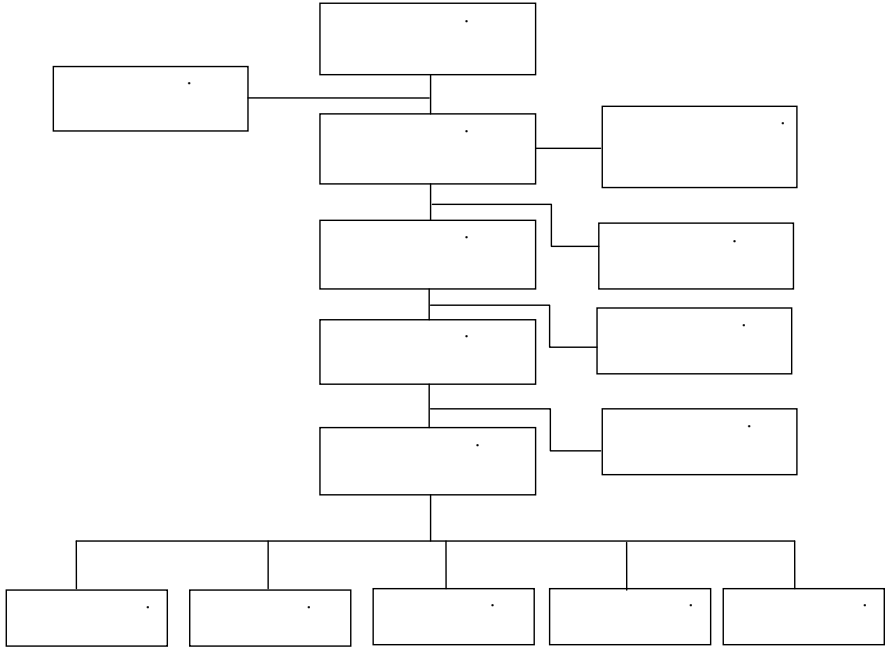

\* +

"

	2 2 2 2 2 2
	2
2	2
2	2
2	2
2	2

"

"



2	%&*%&	-, %&	() (z*)	% *	)*, z*)	% "	%SSSSS	S&					
	%&*%&	-, %&											







D@

"

""324 6 52" "

.....	.....	.
	.	- "( (1 * " & 1 ( " % 1 ( " % 1 ' " ( & & " - 1 & " S 1 & " % 1 % ) * 1 % " - 1 & " * 1
	.	% " & 1 % " & 1 % " & 1 % % ) 1 - " * 1 * " % ( 1 ' " S * 1 % " - 1
	fl L	) S 1 & 1 % & 1 % & 1 ) 1
fl L	.	% S S S S , S S S S , S S S S , S S S S , S S S S % S S S S % S S S S & S S S S

2

2

....."CBD F EB "

.....	.....	.
2	<del>.....</del> 2 2 2 2 2 2 2 2 2	(&' ) 1 - "S' 1 - "S' 1 ) " - S1 ) " - S1 ) " - S1 ) " ) *1 ) " S1 ) " S1 (&' ) +1
		%SS'SS1
	fl L	, "( +1 , "SS1 ) " - - 1 &'SS1 %(' ' 1 %" ' 1 %" %  S" - ' 1 S" , +1 S" + , %  ' &' + , % &' * 1 &' &' 1 S" + * 1 S" ) , 1  S" ( ' 1 S" + 1 S" ( 1 S" ( 1 S" ' 1
	fl L	&' ) +1 ) " &' 1 ' " + * 1 &' ( 1 %' ( 1 %* ( 1 %&' 1 %&' 1 %&' 1

.....	.....	.....
		%S-1
		&S+(1 %+( *1 %+ %& %#", 1 , "(+1 + "- (1 + ", -1 & "( S S", +1 S %&
		- "+ S , "k +1 ( ", +1 , & ' "' ( ' 1 ' "& 1 ' "& 1 ' "S-1 ' "S& ' "SS
		%SS'SS
		%SS'SS
		% "- -1 % "- -1 % "- -1 % "- -1 % "- -1 S'S) 1
		%SS'SS
fl L		-- "- -1
		- "& 1 - "%+1 +" &S ' "+) 1 ' ") *1 ' "%& 1 & &S & S' 1 %& ' 1 %& ++1
		& ("S+1 ) "( *1 ' "' +1

.....	.....	
		$\&^n S^* 1$ $\%_0 - 1$ $\%_0 ' 1$ $\%_0 ' 1$  $\%^n - 1$  $\%^n ) 1$ $\%_0^0 1$
		$\&^n S(1$ $( - * 1$ $' \%_0^0$ $\&^n * 1$ $\%_0 + 1$ $\%_0 ( 1$ $\%_0 ( \&$ $\%_0^m ( 1$ $\%_0^0 S$ $\%_0^m S \&$

2



				* +										"
				%	&	'	(	)	*	+	,	-	%	
fl L	!	!	J	!	!	!	J	!	!	J	J	J	!	!
fl L	!	!	J	J	!	!	J	!	!	J	J	J	!	!
fl L	!	!	J	J	!	!	J	J	J	J	J	J	!	!
	!	!	J	!	!	!	J	J	J	J	J	J	J	!
	!	!	J	J	!	J	J	J	J	J	J	J	J	&
	J	J	J	J	J	J	J	J	J	J	J	J	J	'
	J	J	J	J	J	J	J	J	J	J	J	J	J	!
fl L	!	!	J	J	!	!	J	!	J	J	J	J	!	!
	!	!	J	J	J	J	J	J	J	J	J	J	J	%
	!	!	J	J	!	J	J	J	J	J	J	J	!	!

1/1

fl  
fl

fl

L

fl

fl  
fl

fl

fl

fl  
fl  
fl

'S  
&

2

..... %88 ( %8

		- (%88% ) *, Z *				%# "		%SSSSS'		S'&	
		-) "80% ; & %; *				%# &					
		- , ("80% %) %Z (				S'('					
		-) %88% ; *' zSSS'				S'%					

1.	1.	
2.	2.	
3.	3.	
4.	4.	
5.	5.	
6.	6.	
7.	7.	
8.	8.	
9.	9.	
10.	10.	

: ; 2

2

.....20@

2

...%8%

1

	5 6 7 8										5 6 7 8					
	fBL		f7L		fBL		fL		fBL		fBL		fBL		fBL	
	fBL	fBL	fBL	fBL	fBL	fBL	fBL	fBL	fBL	fBL	fBL	fBL	fBL	fBL	fBL	fBL
f L	f	f	f	f	f	f	f	f	f	f	f	f	f	f	f	f
2 f L	f	f	f	f	f	f	f	f	f	f	f	f	f	f	f	f
f L	f	f	f	f	f	f	f	f	f	f	f	f	f	f	f	f



	5 6 7 8				5 6 7 8				5 6 7 8					
	fL		fL		fL		fL		fL		fL		fL	
	fL	fL	fL	fL	fL	fL	fL	fL	fL	fL	fL	fL	fL	fL
2	fL	fL	fL	fL	fL	fL	fL	fL	fL	fL	fL	fL	fL	fL
2	fL	fL	fL	fL	fL	fL	fL	fL	fL	fL	fL	fL	fL	fL
	fL	fL	fL	fL	fL	fL	fL	fL	fL	fL	fL	fL	fL	fL
	fL	fL	fL	fL	fL	fL	fL	fL	fL	fL	fL	fL	fL	fL
	fL	fL	fL	fL	fL	fL	fL	fL	fL	fL	fL	fL	fL	fL

C 2

D 2

E 2

F 2

D@

2

//////////////////////////////////////CBC

2

								5 6 7 _		
		:S:2		:T:2		:U:2				
		2 : G:2	2	2	2 : G:2	2	2 : G:2	2	2 : G:2	
fl	fl	!'	!'	!'	!'	!'	!'	!'	!'	
&L						%&	!'	fl'S&L 1'	!'	
	fl 'E	!'	!'	!'	!'	%S	!'	fl'S&L 1'	!'	
	fl L	!'	!'	!'	!'	%%	!'	fl'S&L 1'	!'	
	2	!'	!'	!'	!'	+'	!'	fl'S&L 1'	!'	

22 C

2

22 D CBC H DK

2

22 E CBC H DK

2

E@

2

%S%

		fBL		fBL	f7L	fBL		5 6 7 8		f L		
							f L					
	⊗/9%	f	f	f	f	f	f	f	f+S	f	%S	f
	⊗/*	f	f	f	f	f	f	f	f)h	f	%S	f

2

2

22222

F@

2

\* +

2

2222C@

2

2 2	%S		%S%	
		fl E		fl E
		fl %E		fl %E
2 2	fS%h	!	fS"% h	!
	fS&h	!	fS%h	!
fl &E	f"(, h	!	f"&h	!

..... %

..... &

2222D@

2

.....

.....2

2

2222222222

2

..

"	* + " 3"	* + "	"	* + " 4"	"
2	2	;"	/"	322' "	CBC H DK 2
22 2	: E 2	6"	/"	:2' "	CBC H DK 2
22 2	2	:"	/"	:;' "	CBC H DK 2
22 2	2	:"	/"	:;' "	323 8 4; "
22 2	2	9"	4"	9:' "	323 8 4; "
22 2	2	8"	5"	89' "	323 8 4; "
22 2	2	5"	3"	97' "	323 8 4; "
22 2	2	5"	3"	97' "	323 8 4; "
2	: :: E 2	/"	/"	/"	323 8 4; "
2	: F; 2	9"	4"	9:' "	323 8 4; "
2	: L G 2	6"	/"	:2' "	323 8 4; "
2	: G 2	5"	/"	97' "	323 8 4; "
2	2	6"	/"	322' "	323 8 4; "

其他應記載事項：

1. 證交法第 14 條之 3 所列事項暨其他經獨立董事反對或保留意見且有紀錄或書面聲明之董事會議決事項，應敘明董事會日期、期別、議案內容、所有獨立董事意見及公司對獨立董事意見之處理：無。
2. 董事對利害關係議案迴避之執行情形，應敘明董事姓名、議案內容、應利益迴避原因以及參與表決情形：請參閱(十一)第 36 頁至第 39 頁。
3. 當年度及最近年度加強董事會職能之目標（例如設立審計委員會、提昇資訊透明度等）與執行情形評估：
  - (1) 自 101 年 8 月 9 日起設置薪酬委員會，執行情形請參閱（四）第 27 頁至第 28 頁。
  - (2) 本公司設有專人負責每月營收及重大訊息之揭露並依規定輸入公開資訊觀測站公告週知。
4. 監察人與公司員工及股東之溝通情形：監察人藉由參加股東會與股東溝通及監察人認為必要時得與員工、股東直接聯絡對談。
5. 監察人與內部稽核主管及會計師之溝通情形：
  - (1) 稽核報告完成後定期於次月月底前交付監察人審閱，監察人就稽核報告所述，會不定期與稽核主管進行溝通，並給予建議與支持。
  - (2) 稽核主管列席公司定期性董事會並作稽核業務報告，監察人並無反對意見。
  - (3) 監察人不定期與會計師以面對面或書面方式進行會計師執行財務報表查核而獲悉之治理事項溝通。
6. 監察人列席董事會之陳述意見：無。

註 1：董事、監察人屬法人者，應揭露法人股東名稱及其代表人姓名。

註 2：(1) 年度終了日前有董事監察人離職者，應於備註欄註明離職日期，實際出(列)席率(%)則以其在職期間董事會開會次數及其實際出(列)席次數計算之。

(2) 年度終了日前，如有董事監察人改選者，應將新、舊任董事監察人均予以填列，並於備註欄註明該董事監察人為舊任、新任或連任及改選日期。實際出(列)席率(%)則以其在職期間董事會開會次數及其實際出(列)席次數計算之。

註 3：於 101 年 6 月 29 日董監事改選時卸任。

註 4：於 101 年 6 月 29 日董監事改選時，卸任董事，轉任監察人。

註 5：於 101 年 6 月 29 日董監事改選時，代表人黎健豪卸任，改由得際有限公司法人當選，並指派林呈烈行使職務。

(二) 審計委員會運作情形：本公司尚未設置審計委員會。

(三) 公司治理運作情形及其與上市上櫃公司治理實務守則差異情形及原因

項目	運作情形	與上市上櫃公司治理實務守則差異情形及原因
一、公司股權結構及股東權益 (一) 公司處理股東建議或糾紛等問題之方式 (二) 公司掌握實際控制公司之主要股東及主要股東之最終控制者名單之情形 (三) 公司建立與關係企業風險控管機制及防火牆之方式	(一) 設有發言人及代理發言人負責處理股東建議或糾紛。 (二) 委託元大寶來證券股務代理部辦理股務事宜。 (三) 本公司之風險控管皆依相關規範辦理，並依公司內部控制作業進行相關事宜；另本公司並未有轉投資之關係企業。	與上市上櫃公司治理實務守則相符。
二、董事會之組成及職責 (一) 公司設置獨立董事之情形	(一) 本公司已設置二席獨立董事。	與上市上櫃公司治理

	fl L	2
	2	
		2
	2	
: ; 2 : ; 2	: ; 2 : ; 2	2 2
	2	
....		
fl E		& fl L
fl E		
fl E		
fl E		

fl E	2	
fl E		2
	2	

2

: ;

2

:C

2

	2	2			C 2								2	2
		2												
2	2				C2	D2	E2	F2	G2	H2	I2	J2	2	2
2	2	2	2	2	h2	h2	h2	h2	h2	h2	h2	h2	D2	2
2	2	2	2	2	h2	h2	h2	h2	h2	h2	h2	h2	?2	2
2	2	2	?2	?2	h2	h2	?2	h2	h2	h2	h2	h2	?2	: D 2

%

√

3

4

5

6

7

8

9

:

52

&

\* )



:D

2

2

CBC J K CBF H DJ

D : ;

22

2		fl E		fl E fl # E fl %L	
2		&	!	%S	
2		&	!	%S	
		&	!	%S	fl &L
2					
fl L					

%

\*3+

\* +

\*4+

"

"

\* +

&

323 : ;

325 5 3;

"

2	2	2	2
2	2 4 2	2 : : : : : : : :	2 2 2 2 2 2 2 2 2 2 2 2 2
2 勸	2	2	2 如有法令或實際必要之考量 守則」及相關法令辦理。2 2
2	2 : :	2 : : : : : : : :	2 2 2 2 2 2 2 2 2 2 2 2 2 2 2
2	2	2	2
2	2	2	2

2	2	2	2
: ; 2	: ; 2	: ; 2	: ; 2
: ; 2	: ; 2	: ; 2	: ; 2
: ; 2	: ; 2	: ; 2	: ; 2
: ; 2	: ; 2	: ; 2	: ; 2
: ; 2	: ; 2	: ; 2	: ; 2
: ; 2	: ; 2	: ; 2	: ; 2
: ; 2	: ; 2	: ; 2	: ; 2

2	2	2	2	2
2	2			2
2	: :	CBC	2	2
			:	2
			:	CBC
				2
2				
2				

2

--	--	--

	<p>.....</p>	<p>.....</p>	
	<p>2</p>	<p>2</p> <p style="text-align: center;">CBD E CJ CBD</p>	<p>2</p>
			<p>(一) 如有法令或實際必要之考</p>

.....	.....	
		2
%&& ' %		%&& * %\$
.....		

2

: ;

22220@

2

2 2

2222D@

%&& ' %

%&& \* %\$

2

22222 ;

2





D@

"

\* +

"

\* +

"

A 2	2	2 2 2 2 2 2	2
2 2	CBCAFAK2	C@ 2 D@ 2 2 C@ 2 2 D@ 2 E@ 2 2	22 2 2 2 22 2 2
2	CBCAFACC2	C@ 2 D@ 2 E@ 2 F@ 2 G@ 2	C@ 2 D@ 2 E@ 2 F@ 2 G@ 2
2	CBCAFAK2	C@ 2 2 2	C@ 2 2
2	CBCAJAK2	C@ B 2 2 D@ 2 E@ 2 2 2	C@ 2 D@ 2 E@ 2 F@ 2

股東會/ 董事會	日期	重要決議事項	決議
		<ol style="list-style-type: none"> <li>4. 薪資報酬委員會委員提名案。</li> <li>5. 本公司擬訂 IFRS(國際會計處理準則)轉換計劃案。</li> <li>6. 本公司簽訂產品獨家授權及供應協議案。</li> <li>7. 擬修訂內部控制制度案。</li> <li>8. 本公司股票輔導上櫃合約案。</li> </ol>	<p>他出席董事無異議照案通過。</p> <ol style="list-style-type: none"> <li>5. 全體出席董事無異議照案通過。</li> <li>6. 全體出席董事無異議照案通過。</li> <li>7. 全體出席董事無異議照案通過。</li> <li>8. 全體出席董事無異議照案通過。</li> </ol>
董事會	101/12/13	<ol style="list-style-type: none"> <li>1. 本公司民國 102 年度預算報表案。</li> <li>2. 本公司民國 102 年稽核計劃案。</li> <li>3. 由薪酬委員會所提出之本公司董事及監察人出席董事會車馬費案。</li> <li>4. 由薪酬委員會所提出之本公司獨立董事及具獨立職能監察人報酬案。</li> <li>5. 由薪酬委員會所提出之本公司董事長之報酬案。</li> <li>6. 由薪酬委員會所提出之本公司經理人之薪資報酬案。</li> <li>7. 由薪酬委員會所提出之擬調整 102 年本公司經理人之薪資報酬案。</li> <li>8. 由薪酬委員會所提之本公司 101 年年終獎金發放案。</li> <li>9. 本公司擬通過申請融資額度案。</li> <li>10. 修訂產品獨家授權及供應協議案。</li> <li>11. 修訂本公司章程案。</li> <li>12. 修訂本公司「背書保證作業程序」案。</li> <li>13. 修訂本公司「資金貸與他人作業程序」案。</li> <li>14. 修訂本公司內部控制制度案。</li> <li>15. 修訂本公司「董事會議事規則」案。</li> <li>16. 修訂本公司會計制度案。</li> </ol>	<ol style="list-style-type: none"> <li>1. 全體出席董事無異議照案通過。</li> <li>2. 全體出席董事無異議照案通過。</li> <li>3. 全體出席董事無異議照案通過。</li> <li>4. 本案經涂三遷董事、郭漢彬董事及郭仲乾監察人迴避後，由主席徵詢其餘出席董事無異議照案通過。</li> <li>5. 本案經林智暉董事長迴避後，由涂三遷董事代理主席徵詢其餘出席董事無異議照案通過。</li> <li>6. 本案經許長山董事(即本公司總經理)迴避後，由主席徵詢其餘出席董事無異議照案通過。</li> <li>7. 本案經許長山董事(即本公司總經理)迴避後，由主席徵詢其餘出席董事無異議照案通過。</li> <li>8. 全體出席董事無異議照案通過。</li> <li>9. 全體出席董事無異議照案通過。</li> <li>10. 全體出席董事無異議照案通過。</li> </ol>

A 2	2	2 2 2 2 2 2	2
			CC@  CD@  CE@  CF@  CG@  CH@
2	CBDAEACJ2	C@            B  D@            B E@ F@  G@            CBC  H@  I@  J@  K@ CB@  CC@  CD@  CE@ CF@ CG@  CH@	C@  D@  E@  F@  G@  H@  I@  J@  K@  CB@  CC@  CD@  CE@  CF@

A	2	2 2 2 2 2 2	2
		Q@ B	2
			2
			2
			2
			2

\* + "

\* + "

"

2

2	2	2	2
2	2	2	2

2

2	2	2	2
2	D>BBB 2	) - &	(-) ' %&, +'
D2	D>BBB : ; -F>BBB 2	?2	?2
E2	F>BBB : ; -H>BBB 2	?2	?2
F2	H>BBB : ; -J>BBB 2	?2	?2
G2	J>BBB : ; -CB>BBB 2	?2	?2
H2	CB>BBB : ; 2	?2	?2

		)- &	!	!	!	(-)	(-)	%S%S%S% ...%S%&" %	[Xde 2

: ;

2

: ;

2

"

"

2

"

		%\$%		%\$\$ ( ' \$	
		fl L	fl L	fl L	fl L
#	fl L	: HE>HD 2	!	!	!
	fl L fl %L	: HE>HD 2	!	!	!
	fl L	: HE>HD 2	!	!	!
	fl L	: CK>HK 2	!	!	!
#		: C>I JH>BBB 2 : E 2	!	?2	!
		!	!	!	!
		?2	!	!	!
		?2	!	!	!
	fl L fl %L	: KK>CBB 2	!	: DB>BBB 2	!
		: DI>HEF 2	!	?2	!
	fl L fl %L	: CB>BBB 2	!	?2	!
		?2	!	?2	!
		: DKB>CHK 2	!	: DB>BBB 2	!
		: C>FKK>JLJ; 2 : F; 2	!	22?2	!
		CDG>BJF2	!	!	!
		DE>BBB	!	?2	!
		?2	!	?2	!

" 3 CBC H DK "

" 4 CBC H DK "

" 5 \* + 3.522.222 "

" 6 \* + 3.522.222 "

CB7

2

CB7

2

2222CED F CD 72

							fl E		
2 : ; 2	CD>EK>GK2	DK@G2	?2	?2	?2	?2	?2	?2	?2
2	FDH>CHK2	C@BK2	?2	?2	?2	?2	?2	?2	?2
2	CFG>JBF2	B@FF2	?2	?2	?2	?2	?2	?2	?2
2	G>EID>BJK2	CD@GF2	?2	?2	?2	?2	?2	?2	?2
2 : ; 2	E>EHC>IFD2	I@FG2	?2	?2	?2	?2	?2	?2	?2
2	?2	?2	?2	?2	?2	?2	?2	?2	?2
2 : ; 2	D>BCC>EFF2	F@BK2	?2	?2	?2	?2	?2	?2	?2
2	?2	?2	JH>GHE2	B@DE2	?2	?2	?2	?2	?2
2	JDE>DHE2	C@KE2	?2	?2	?2	?2	?2	?2	2
2 : ; 2	JCB>BBB2	C@JK2	?2	?2	?2	?2	?2	?2	?2
2 : ; 2	HHE>EJJ2	C@CG2	?2	?2	?2	?2	?2	?2	?2
2 : ; 2	HF>BBB2	C@FC2	?2	?2	?2	?2	?2	?2	?2
2 : ; 2	HF>BBB2	C@FC2	?2	?2	?2	?2	?2	?2	?2
2	GJI>JHC2	C@FE2	CBB>BBB2	B@DE2	?2	?2	?2	?2	?2

2

2

""\* +  
 ""30

%& ( ' S

2	2 2 2 2			22 2
	2	2	2 2	
2	64.: 47.222"	9.397.222"	"72.222.222"	: ; 2

""  
 ""40  
 ""

	fl I2	fl E	fl E	fl E	fl E		
-( "%S' ) zSSSSzSSs ) sSSSSzSSs %z sSSSS % zSSSSzSSs						!	-( "%S' & S (- & - % 2
-*( "%S' ) zSSSSzSSs ) sSSSSzSSs ( ž sSSSS ( ) zSSSSzSSs DI > BBB > BBB						2	! -*( "%S' S *, ' + & ' %S 2
-+) % ' sSSSSzSSs ' sSSSSzSSs , ž sSSSS , ' zSSSSzSSs EJ > BBB > BBB						2	! -+ "%S S +, ) & ( ) SS 2
-, " "%S' ' sSSSSzSSs ' sSSSSzSSs - ž sSSSS -, zSSSSzSSs CG > BBB > BB						2	! -, "%S S , , ' & ***S
-, "% %& ' sSSSSzSSs ' sSSSSzSSs & ž sSSSS & ' zSSSSzSSs CEG > BBB > BBB						2	! -, "%S S S , - % %& & S
%S( "% " ) ' sSSSSzSSs ' sSSSSzSSs &+ ž , sSSSS &+ ( ž sSSSS FC > JBB > BBB						2	! "%S" - "%S ' S , %S
%S% "( " ) sSSSSzSSs ) sSSSSzSSs ' ) zSSSSzSSs ' ) sSSSSzSSs I G > DBB > BBB						2	! "%S% %S - * ( '%S
%S% "%S' ) sSSSSzSSs ) sSSSSzSSs &ž sSSSS &ž zSSSSzSSs DI > BBB > BBB						2	! "%S% %S - * ( '%S &ž zSSSSzSSs
%S( ! ) sSSSSzSSs ) sSSSSzSSs ' ' ž sSSSS ' ' ) zSSSSzSSs : ; FC > BBB > BBB;						2	! "%S( "%S & ' & & S fl E fl "%S zSSs
%S+ "% ) sSSSSzSSs ) sSSSSzSSs ( &ž ) zSSSS ( & ž ) sSSSS KE > DCB > BBB						2	! "%S' " "%S * &SS&S



"324 6 34

" "

	"	"	"	"	"	"
"	· ·%#l E	!'	Q'	*+&	)'	+S&
"	) ž +&S, -'	!'	& ž +*ž -'	%&ž +%&SS+	%&+žSS'	( & Q žSS'
"	%&(1	!'	*+'(1	&'), 1	&- 1	%SS'SS'

"

%& ( %&

1'

2	2	:	;2	2
C KKK2	EE	H>DGB2	B@BC7	
C>BBB G>BBB2	FBF	22222JGH>FI G2	D@BB7	
G>BBC CB>BBB2	IK	22222HGG>GHD2	C@CG7	
CB>BBC CG>BBB2	EG	22222FHC>JGE2	C@BJ7	
CG>BBC DB>BBB2	DG	22222FJE>BKI2	C@CE7	
DB>BBC EB>BBB2	DD	22222GJB>HJJ2	C@EH7	
EB>BBC FB>BBB2	CE	22222FH >BFE2	C@BK7	
FB>BBC CB>BBB2	CB2	22222FHK>DFE2	C@CB72	
2GB>BBC CBB>BBB2	EE	222D>GDD>CKG2	G@JK7	
CBB>BBC DBB>BBB2	DF	222E>GI K>GFJ2	J@EH7	
DBB>BBC FBB>BBB2	J	222D>EFE>IFC2	G@QD7	
FBB>BBC HBB>BBB2	I	222E>EI K>JI G2	I@JK7	
HBB>BBC JBB>BBB2	E	222C>JI C>EJJ2	F@EI 7	
JBB>BBC C>BBB>BBB2	D	222C>HEE>DJHE2	E@JC7	
C>BBB>BBC 2	F	22DE>FJF>IGI 2	CF@F7	
2	I BD2	22FD>JDC>BBB2	CBB@BB72	

22222CBD F CD

72

	222 222 2	22 22 22 2	22 22 22 2
2			
	2	%&ž' -ž +'	&"+1
	2	) ž +&S, -'	%&(1
	2	' ž *%ž-( &	+"),1
	2	' &S%ž (+	("+S'
2		'', & ž; *'	%- &

2	222 222 2	22 22 22 2	22 22 22 2
2	2	' ' , %SSS'	%, -1 '
2	2	' ' * ' ž , , '	%)1 '
2	2	' ' * S(žSSS'	%(% '
2	2	' ' * S(žSSS'	%(% '
2	2	' ' ) * , ž * )'	%' 1 '

2		%SS	%SS
			(- '&
			' &
			', '%)
		+', &	+' S
		+', &	+' S
		& ž &	' * ž * , '
		fR" &L	fR" - L
		fR" &L	fR" - L
		!	!
		!	!
		!	!
		!	!

C@

2

2

D@

C@

222

2

S@

2

T@

2

U@

2

D@

E@

F@

2

2

2

五、員工認股權憑證辦理情形：

(一) 員工認股權憑證辦理情形：

員工認股權憑證辦理情形

CBD年 4 CD

員工認股權憑證種類	323 年度第 3	"
"	323 年 9 月 45 日金管證發字第 3232254995	"
發行日期	323 年： 32	"
發行單位數	C>BBB>BBB	
	9 年	"
發行得認購股數占已發行股份總數比率	406'	"
	憑證持有人於發行屆滿二年之日起至發行屆滿四年止。	
履約方式	發行新股	
限制認股期間及比率 * ' +	發行屆滿二年：52' " 發行屆滿三年：92' " 發行屆滿四年：322' "	
已執行取得股數	2	"
已執行認股金額	2	"
未執行認股數量	C>BBB>BBB	
未執行認股者其每股	32	"
未執行認股數量占已發行股份總數比率* +"	406'	"
對股東權益影響	本次認股權憑證係為吸引及留任專業人才 並激勵員工及提升員工對公司向心力 以創造公司及股東之利益 東權益具有正面影響。	

取得員工認股權憑證之經理人及取得認股權憑證可認股數前十大員工之姓名、取得

			股數量	股數量 行股份 總數比 率	已執行				未執行			
					數量		金額	數量 發行 總數 比率	數量		認股金額	認股數 量占已 發行股 份總數 比率
經 理 人	總經理		' &S&SSS'	S'+)1'	!	!	!	!	' &S&SSS'	%S'	' &S&SSS'	S'+)1'
	及行政管理部											
	理兼研											
	深經理											
	林佳莉											
員 工	總經理		**) &S&SSS'	%)1'	!	!	!	!	**) &S&SSS'	%S'	*Z) &S&SSS'	%)1'
	及行政管理部											
	理兼研											
	深經理											
	經理	林佳莉										
		周翰隆										
	經理	林靜緹										
		林宗圻										
	呂大千											

(三) 最近三年度及截至公開說明書刊印日止私募員工認股權憑證辦理情形：無。

六、限制員工權利新股辦理情形：無此情形。

七、取得限制員工權利新股之經理人及取得股數前十大之員工姓名及取得情

2

行新股辦理情形：無。

九、資金運用計畫執行情形：

2

C %&年 第 %季，前各次發行或私募有價證券尚未完成者，內容如下：

%&年 第 %次現金增資係為投入研發支出 %&&&&&&&

金'-%&+) 助於公司資金調度靈活性

2

C %&年 %月 %日 金管證發字第 %& &&&&& S( & %&年 "

%&年 \* &&&&& " "

D 本計畫所需資金總額：新台幣 %-%&+)

E 資金之來源與運用：現金增資-%& & %&元，溢價發行

%&元，總金額 %-%&+)

4 歷次計畫變更內容 資金之來源與運用 變更原因 變更前後效益及變更計畫提報股東會之日期：不適用。

(二) 執行情形：

1、計畫項目及預計進度：

2

2	2	所需資金 2	預定資金運用進度				
			%&年		%&&年		
			2	2	2	2	2
2	%&&年 2	%&&&&&&&	· · · ' S&&&&	· %&&&&(	· &&&&&&	· %& - *	· &&&&&&
資金	%&年 2	'-%&+)	· · · '-%&+)	2?22	2?22	2?22	2?22

2、執行情形：

	%&&年 第一季執行	執行情形		進度超前或落後之原因及改進
	支用金額		* S&&&&(	實際支用相較於預定進度略有落後，係因本公司委託國內代工廠進行生產試製批，初期作
	執行進度		· · · &&&& (,	
			* S& ·	

(-

	%&&年第一季執行	執行情形		進度超前或落後之原因及改進
			&%) 1	
資金	支用金額		' - ž +)	
			· · · · - ž +)	
	執行進度		%\$\$	
			%\$\$	

' "效益說明：

本次現金增資計畫募集新台幣 % - ž +) 此資金係用於研發支出及充實營運資金。新藥研發具備高資金需求、高技術層次、開發時程長及風險高等特性，然而其技術門檻高、產品利潤高及回收期長等優勢，亦為生技產業

相對龐大，整個開發的時間從實驗室研究、前臨床試驗階段 fl L 體臨床試驗階段到上市，所需投入之時間及資源，對於成長階段之生技公司

### C fUD5 G

%\$\$\$\$\$ 仟元，辦理現金增資籌得，有助於本公司資金調度靈性及確保競爭優勢，節省利息支出；在充實營運資金方面金 ' - ž +) 應可有效紓解公司資金需求

72

2	%\$\$ 年度	%% 年度	兩期比較
流動資產	&&ž %)	& - ž ( \$	% ' % 1
流動負債	% žžž%	&&ž %%	&&" * 1
流動比率(%)	%&& (" +)	%ž + & - *	fl " & L
2	% žžž%	&&ž %%	&&" * 1
負債比率(%)	*" & \$	*" * &	*" + + 1
利息支出	!	!	!
2	' ž * %	%ž * &	(+) " - &
2	fl & & L	flž - L	% " &&

) \$

2

\* + "

C@

22	[ YBCBCB	2	
22	[ YBCBDB	2	
22	[ EBCBCB	2	
22	[ EBCBDB	2	
22	[ UBCBCB	2	
22	XCBJ BDC	2	
22	XDBJ BDC	2	
22	[ CBEBHB	2	
22	XFBCBCB	2	
22	XDBJ BGB	2	
22	XCBDCl B	2	
22	XDBEBCB		2
22	XCBJ BEC	2	
22	XDBJ BEC	2	
222	ll KKKKK		令
	2		

D@

	%SS		%SS%	
		fl L		fl L
	'z*%'	%SS'SS'	%z* &	%SS'SS'
	'z*%'	%SS'SS'	%z* &	%SS'SS'

E@ : ;

2222

?

2

①

S@

2



T@

2

U@

?QtcRUCU<sup>2</sup>

2

②

2

É Tw vs €%# { , w

2

③

2

I go ekcdlpq'QtcRUCU<sup>2</sup>

QtcRUCU<sup>2</sup>

22

F@

2

2222

a†s~bSeÉ

\CCBBG \CCBBC

2

\* + "

C@

2

2 2

222S@2

2

22222 CKJK

CKKK-DBBI 2

I

CD-CF7

[\_e2Zws~^z2

DBCB2

J>GF2

C>EJB2

CHC7

DBBI?DECB

I @7

CC@ 7

DBCG2

C>KBB2

DBCB?DBCG2

H-K7 2

2

?

:

; 2

DBBJ?DBCE

E7?H7

C?E7

CF7?CH7 2

2

	DBCD	E7~F7		DBCH	G7~I7	
		DBCC	KHGB	DBCH	C D	
		E7~H7				
				DBCH	DBCD	EBB
	I BB	2				
					G	
				DBCC~DBCH		
	HBB 億~I BB			DBBH~DBCC		
		CBFB				
				DBCF		SUS
					G	
		EGB 億~FCB		C7~F7		2
22222					CBHB	
G			CIIB		DCB	
			DBCH			
		DBCH		DBCC	KHGB	
	HCB 億~HCB			B7~E7		
			G			CBB
					DCB 億~EBB	
		2				
T@			2			
2222						
						2
				DBCD		
					IGB-JBB	2
			2			
2222	SbSU			HC	[_e2[VSe	
				FB	HJDG	
				EB		DG

DHG  
CB?LB 2

2222

GBB

KB

DBDB

`eU^U

`f, ?Zf\vy}{, 9†2^ €., z f€s

`Z^

dUU

U\_^

2

2

U@

2

2222

: i f†~vZzvs~^z2a†ys, { ' s^ { f, i Za;

CEI

2

UUU Uw ^wt†z&f†M†vs†w†Uf, ^†f~z, v2†wšw ^ { f, ; 2

DB

IC7

2

DBBD

DBBK

H@7

K>BBB-CB>BBB

HG IB

2

V@

2

2222

: T f

;

CCB

HB

2

2222

2G7

2D7

2HPI

FB7

2KB7 2

V@

2

①

2222

2

2222 g { ^ w2' w < f† } 2x†2a†ys, 2ezs†{, y  
C@G

DG

2

②

L

2222

\_d[

CKJB

DBBJ

D G

I

DBBK

Uf

EBl

\_d[

KG

FCB>BBB

\_d[

DBCG

GJ@F

USYd

C@G

DBBJ

G@D

\_d[

2

③

2222\^s^s€f, { ^ f†

DCB

CKB

GD7

:

EB7;

: CJ7; 2

2222

CBB

DBCC

CDJ@K

FE7?FG7

GH7

FF7 2

D@

2

2

""""

2

22222222E@

22

""""

CKI G

D

DEBJ

CE

:Vs^s€f,{^f†; 2

Wb[S: W%of, vs, 2Xwv†s^ {f, 2fx2bzs†€suw%6{us~2[, v%‰† {w†2s, v2

S††fu{s^ {f, †;

2DBBI-DBCC

D@J7

C@K7

DBCC

EJ>EGB\_ {~{f, ;

DI>GBB\_ {~{f, ;

DBCC

CKKB

G

CKKB

E 2

""""

2

\* +

"

C@

2

2222

a†s~bSeĒ

a†s~bSeĒ

2

2222

: e\_WWe;

aAi

e\_WWe

aAi

2





②

2

S@

?2

?

2

T@

?

:Tw vs e%# {, w

DBCC K

2

U@

?

YwEu{^st{, w2a†s~

a†s~bSeĒ

YwEu{^st{, w

KJ

DBCD H

YwEu{^st{, w2a†s~

DBCC K

DBCD K

Xs:

; 2[ `V.

;

Xs:

;

2

\* +

"

C@

2

2222

a†s~bSeĒ

2

2222

YwEu{^st{, w2a†s~

2

D@

2

2222

?

?

2

"

\* +

"



C@ 2  
 2222CBC : Tw vs €%{, w CBC  
 EC7 2 : Tw vs €%{, w HE7  
 2

D@ 2  
 2222 : Tw vs €%{, w  
 2

E@ 2  
 ① Tw vs €%{, w 2  
 2 2 Tw vs €%{, w I@EH DCF  
 2

2  
 2

2	DBCE 2	DCF 2
2	CCE>BEB	CKK>GEB
2	DGE	DHC
2	JCC	JKF
2	DFBB	EGBB

< 2 2  
 2

② Yw€u{^st{, w2a†s~: ; 22  
 W{2{~ 2 CKKH XVS Yw€ s†2  
 L2  
 ;  
 : ; 2  
 Yw€u{^st{, w CKKH Yw€u{^st{, w  
 KB DBBE CB

2 2  
a|s~bSe<sup>E</sup> YwEu{^st{, w2

: \2U-{, a, uf~2CKKI MGLCCB?CCG

YwEu{^st{, w

CCD?CCG

2

2 2

YwEu{^st{, w2ats~2

2

③

2

2 2

?

Wb S}ft,

[\_e2

FB

2

2 2 ·

F@

2

①

2

2

②

2

2

③

2

2

④

22

2

⑤

2

2

⑥

2

2

G@

2

①

2

5"

6"

\* %

- \*

勵

7"

CfU'D5G

8"

CfUD5G

; Ya WU/bY

②

2

"

2

6"

U'

V'

W

\* +

30

Kó kr gpgó

\* + "

QtcíRCU<sup>2</sup>

40

50

6Dgpf co wulpó\*

+

7I go ekcdlpó"QtcíRCU<sup>2</sup>

I go ekcdlpó"QtcíRCU<sup>2</sup>

QtcíRCU<sup>2</sup>

HF C"PF "

VHF C

\* +

""""

\* +

30

	%SS		%S%		
	%@%(&")	)@')	&&'!	f&"S, h	
F Vca i g byfl %L	%@(+ ("+*	!	! !	f S L	
	! !	! %S( )**S%	%S	%S	
	' %*% %%, ,	%Z &	(( " ' %*%g		

3-Tklqo wulpó Dgpf co wulpó

40

42'

2222222222222222

CBC

CBB K

CBC

: Tw vs€%{, w

2

\* +

30

	%SS				%SS%			
			fl E				fl E	
%		--,	'-%1		Gna 6]c	-ž (-	+S" '1	
&	]Udc	%+( ' )+," +1				'ž (S	&"+,1	
		+) ' &'-)1	!			%&'	%&1	!
		ž (+ ' %SS'SS	!			%ž * &	%SS'SS	!

Gna 6]c

40

	%SS				%SS%			
			fl E				fl E	
%		'ž*% ' %SS'SS				%ž %	- &)*	
&		!	!	!		%ž %%	+"( ('	!
		'ž*% ' %SS'SS	!			%ž * &	%SS	!

%SS

%SS%

%SS

%SS%

" \* + ..... "

	%SS			%SS%		
	fl E			fl E		
	!	-Z%'	%&-	!	' )ž, -	(ž ((
	!	*%ž	&S+	!	!	!
.....		-ž(,	%ž S*		' )ž, -	(ž ((

"

"

""""

322

323

"

\* +

"

	%SS				%SS%			
	.....	.....	.....	.....	.....	.....	.....	.....
	+ž SS	%ž %	-	-	' )žS-	)ž')	-	-
F]Vca i g]b]fl %L	%%	%ž (+	!'	!'	!'	!'	-	-
	!'	!'	!'	!'	%ž S	%žS-	(	-
fl &L	-	!'	-	-	-	%žSS	-	-
.....		' ž*%	-	-		%žž&	-	-

"" 3<Tkdqo wv]pg Dgpf co wv]pg  
4<

"

""""""

"

""""""""

323

\*Dgpf co wv]pg+ 322 ;

323

"

"

2222

2

324 6 52 "

	"	322 "	323 "	324 6 52 "
"	"	8"	;"	32"



G@

2

2222

2

\* +

"

"

"

	.....	.....	22 22 22 2	
	Gna 6]c` D\Ufa UMi hWg@K	&SS+"S r &S%+"S`		
	Gna 6]c` D\Ufa UMi hWg@K	&SS+"S r &S%+"S`		
		&SS, "S` r` &S%` "S`		
		&S%&S%& &S%` "%		
	9A DD\Ufa U; a V<	&S%&S%`		
		&S%&S%`S+r &S%&S`		
		&SS, "%&r &S%+"S`		
	8]cgD\Ufa U7c"z@K	&S%&S%) r &S%+"S`		



	.....	.....	22 22 22 2	
	5_cfbz-bW	&S%&S*r &S%+ "S*		
		&S%&?%& · &S% "S&		

"



KHTU"

..... < "

<del>222222</del> 2		2 % \$ & ' ' %
222222222222222222		%
<del>2222222222</del> 2		%
2		& * 2) *
2		% 22 *
2		' - 2 %
2		& 2 - -
2		' % 22 - *
2	2	& 2 ,
	2	: &
2		?
2	2	& 2 ,
	2	: &
2		?
22	2 2 2	( & 2) \$
22		* 2 - ' +
2	2	frs % 2 S L
2	2	: &
22		?
22		?
2		?
2222	2	& + 2 / ,
	2	: &

% % \$ &  
&

2\* +

"

	fl L				
	- +	- ,	--	%SS	%S%
	%% &	&Z (%	&ZS (	' Z* %	%Z' &
	fl (S(L	') +	' *	) %	, Zx -
	fR&Z - L	fl +z (-L	fl ' Z') (L	fl +z* ) L	fl +zS(L
	%&&	&Z (%	+Z&S&	+z* %	' Z&S
	!	fl L	!	!	!
	fR&Z% +L	fl (z% ) L	fl (*z) &	fl SZ(, L	fl ' z + L
	fR&Z' L	fl &Z* *L	fl &Z+ , L	fl *Z% &	fl ' z - - L
	!	!	!	!	!
	!	!	!	!	!
	!	!	!	!	!
	fR&Z' L	fl &Z* *L	fl &Z+ , L	fl *Z% &	fl ' z - - L
	fl '0&L	fR' *L	fR', 'L	fR' &	fR' - L

..... fl L

= FG

/	%S& ' ' %'
	*Z &#
	&# S*
	fR* Z* , P
	) S,
	fR* Z* S
	fR* Z* S
	!
	fR* Z* S
	fR* Z* S
	fR* Z* S
2	fR* Z* S
2	
2	!
2	fR* Z* S
2	!
	fS*%4

%&

""""""\* +

2

2	2	2	2
KI 2	2	2	: ;2
KJ2	2	2	: ;2
KK2	2	2	2
CBB2	2	2	2
CBC2	2	2	2

: ;

"

\* +"

"

		fl %L				
		- +	- ,	--	%SS	%S%
fl E	fl E	%") &	&: %	*"S&	*"S&	*"S&
	fl E	(* &'(&	%&%"(1	% , - " , 1	' S - "(S	' %S%"&&
fl E	fl E	(%"SS	& - *"(+1	%%"*%+1	%&&"(+1	%+&- *1
	fl E	' ' %" (1	& & " +1	%S+*" , *1	%&*"++1	%S)' %*-1
		!	!	!	!	!
fl E	fl E	)%()	)", ,	&S	' " , &	%&&
	fl E	+	*&	%(+	- *	' &
	fl E	S%+	S' , %	%()	%)-	&'((
		S) S	S"*'	S'+,	%&&	' '+'
	fl E	&%" +	() %	& &	& S	% S
	fl E	S"%	S"&	S"%	S" (	%+)
	fl E	S"S&	S"S%	S"S%	S"S%	S"S)
fl E	fl E	fj (" % L	fr %' % L	frS" , *1 L	fr+ "% L	fr " ) (1 L
	fl E	ff) "(% L	fr(" (+1 L	fr%+ 1 L	fr: ") & L	fr) "S*1 L
	fl E	fr* , ) 1 L	fr* "S' 1 L	fr: "S' 1 L	fr) "%1 L	fr% "S' 1 L
		fr* " + % L	fr% " + + 1 L	fr% " , , 1 L	fr: "SS L	fr% " + & 1 L
	fl	fr% + & % + 1 L	fr% ( ) " + ' 1 L	frS' , ' % % L	fr% & % % L	fr% " - & L
fl E	fl "% & L	fr* - * L	fr% , ' L	fr* & L	fr% - L	
fl E		fr) "*" & 1 L	fr% " (-1 L	fl * , " - S L	fl - ( , (1 L	fl S&+ 1 L
		fr% ( % + 1 L	fr* % ( ' 1 L	fl + " ) 1 L	fl S , % 1 L	fl S + " % L
		fl , "& 1 L	fr) "% S L	fl S* & L	fl S' ( ) 1 L	fr ( ' + ' 1 L
fl E		&	&	&	&	&
		&	&	&	&	&
fl E		SS				
fl E		%S%				
fl E		%S%				
fl E		1				
fl E		%S%				
fl E		1				
fl E		%S%				

%

```

&    -+    %%
%
f%L
f%L
&
f%L
f%L
f%L
"
f%L    fl    L
    fl    L
f%L    '*)
f%L
f%L    fl    L
    fl    L
f%L    '*)
f%L
f%L
f%L
("
f%L
f%L
f%L
f%L
)"
f%L
f%L    fl
    L
f%L    fl    L fl
    L
*"
f%L    fl    L
f%L    fl    L

```

..  
\* +"

HTU'

		%S & ' %
		%
		, "S(1
		&%( "S
		- (S') (1
		, S " *1
		!
		*, )
		)'
		' %S
		' " %
		%o
		%- &
		S'S
		fl &" (1 F
		fl (" -1 F
		fl&" % F
		fl&"((1 F
		fl%")1 F
		fl&"(F
		fl&*" +1 F
		fl ++", & F
		fl&%' 1 F
		fl &
		fl &
		fl &

% %S&  
& %S&



..

%

f%L

f%L

&

f%L

f%L

fL

"

f%L

fi

L

fi

L

f%L

'\*)

fL

fL

fi

L

fi

L

fL

'\*)

fL

fL

("

f%L

f%L

fL

fL

(

)"

f%L

f%L

fi

L

fL

fi

L fi

L fi )L

\*"

f%L

fi

L

fi \*L

f%L

fi

L

:8        ::        "  
:;        34:        "  
                 "  
                 "

C@

	%S%	%SS	1	
		ž - ž (S	žžž %)	' , žž
	!	!	!	!
	%žž*	- žžž	%žž)*	%žž+ž
	*(ž ž&	*%žž*'	' žž-%	*"ž(1
	' (ž ''	& %žž*'	(žž+ž	%žž" , 1
	žžžž%	% žžžž	(žž) S	žžž" *1
	!	!	!	!
	žžžž%	% žžžž	(žž) S	žžž" *1
	( & žž S	' ) žžžžž	+ , žž S	žžž" *1
	* žžžž%	+(žž+S	žžžžž -- I	žžž" (1 I
fl E	žžžžž (-I	žžžžž žžžžž	žžžžž žžžžž I	%žžž" &
	!	!	!	!
	' žžžž+ž	&' žž) S	' , žž &ž	%žž%'1
<p>%                    %S%       %SS                    %S%</p> <p>&amp;           %S%       %SS                    %S%</p> <p>'                    %S%       %SS                    %S%</p> <p>(                    %S%       %SS                    %S%</p> <p>)                    %S%       %SS                    %S%</p>				

C@

	%S%	%SS	fl E	1
		%žžž&	' žžž%	%žžž*
	- žž (S	žžž ((	*žžž -*	žžžž+'%1
	, žžž-	)%žž	+žžž+ž	%žžž" S' "&1
	,) žžž-'	, , žžž, &	žžžžž , -I	fl" " -1 I
fl E	žžžžžž(I	fl +žžž*)I	%žžžžž%	%žžžžž+1
	' žžžžž	+žžžž%	fl žžžž" *I	fl -" (-1 I
	!	(, S	fl, Sž	flžžžžž I
fl E	fl' žžž+I	fl žžžžž, (I	*žžžžž S)	, "S, 1
	(, S	%žžžžž Sž	flžžžžž &ž	fl" *žžžžž(1 I
fl E	fl' žžžžž--I	fl" *žžžžž &	flžžžžž %ž	%žžžžž" S' 1
<p>%                    %S%       %SS                    %S%</p>				

&	%\$%	%\$S	%\$%	%\$%
%\$S				
'	%\$%	%\$S	%\$%	

D@

2222

?

2

C@

: C 2	fRL	fL	fL	2	2
				2	2
SSSS+	f+Z(%L	f&()-L	%-ž+)	& SŽ (,	2
C@					
&					

D@ : CBD ;

: C 2	fRL	fL	fL	2	2
				2	2
& SŽ (,	f SŽ ')L	f02(SL	!	%, ž +'	2
% %\$&					
.. %\$&					
&					

"

""""\* + "

""""""30 "

""""

32083' 4; 0 5' 323 322 \* + \*4076+ \*305: +

""

""""""40 322 "323 3; 9

3084' "

22① "

2

● 2

● 2

● 2

● 22

②" 2

2

2

""""""50 "

""""

""

""""\* + "

"

30 "

40 "

50 "

"

60

"

令

"

""""\* +

"

30

"

""""

323

88' 324

""

①

"

/GOR

/Cnqtp

"

F 29224

"

②

"

QtcirCUÉ

I go ekcdlpg

I go ekcdlpg

HFC

I go ekcdlpg

I go ekcdlpg'Qtcn

"

QtcirCUÉ

P 33223

P 33227

"

"

40

""

""

"

\* +

"

""

勵

"

\* +

"

""

"

\* +

"

""

令

"

\* +

"

""

"

\* +

"

"

\* +

"

""

?

?

CBC CB

CBD

"

: Tw vs €%{, w

CBD

"

\* +

"

""

"

\* + "

\* + "

30

"

40

"

\* + ""

""

"

30

"

\_\_\_\_\_ "

I go ekcdlp'Qtcn I go ekcdlp"

HFC" RF "

VHFC

\*ETQ+

"

40

\_\_\_\_\_ "

"" I go ekcdlp

"

① I go ekcdlp \*rtqftwi + "

② Pcpqrctveng "

③ Nkrquog "



"" 4 5

"

50

"

"

\_\_\_\_\_"

I go ekcdpg'Qtcn

"

""

"

60

"

\_\_\_\_\_"

""

I go ekcdpg'Qtcn

"

"

"

222 2  
222 2  
222 2  
2  
2  
2  
2222 ? CBC E D  
}, f?zfk  
CBC E CG  
2  
2222 ?  
DK>IHB CBB CD EC  
DI E>JCB EG>BBB  
DF>BKB EE>CBB  
I@D I@J I7 EG>BBB EE>CBB  
F7 2  
2







因華生技製藥股份有限公司 公鑒：

因華生技製藥股份有限公司民國 101 年及 100 年 12 月 31 日之資產負債表，暨民國 101 年及 100 年 1 月 1 日至 12 月 31 日之損益表、股東權益變動表及現金流量表，業經本會計師查核竣事。上開財務報表之編製係管理階層之責任，本會計師之責任則為根據查核結果對上開財務報表表示意見。

本會計師係依照「會計師查核簽證財務報表規則」及中華民國一般公認審計準則規劃並執行查核工作，以合理確信財務報表有無重大不實表達。此項查核工作包括以抽查方式獲取財務報表所列金額及所揭露事項之查核證據、評估管理階層編製財務報表所採用之會計原則及所作之重大會計估計，暨評估財務報表整體之表達。本會計師相信此項查核工作可對所表示之意見提供合理之依據。

依本會計師之意見，第一段所述財務報表在所有重大方面係依照「證券發行人財務報告編製準則」及中華民國一般公認會計原則編製，足以允當表達因華生技製藥股份有限公司民國 101 年及 100 年 12 月 31 日之財務狀況，暨民國 101 年及 100 年 1 月 1 日至 12 月 31 日經營成果與現金流量。

因華生技製藥股份有限公司自民國 102 年 1 月 1 日起採用金融監督管理委員會認可之國際財務報導準則、國際會計準則、解釋及解釋公告(IFRSs)及於民國 102 年適用之「證券發行人財務報告編製準則」編製因華生技製藥股份有限公司之財務報表。因華生技製藥股份有限公司依

前行政院金融監督管理委員會民國 99 年 2 月 2 日金管證審字第 0990004943 號函規定，於附註十三所揭露採用 IFRSs 之相關資訊，其所依據之 IFRSs 規定可能有所改變，因此採用 IFRSs 之影響亦可能有所改變。

資 誠 聯 合 會 計 師 事 務 所

曾惠瑾

曾惠瑾



會計師

潘慧玲

潘慧玲



前財政部證券管理委員會

核准簽證文號：(79)台財證(一)第 27815 號

前財政部證券暨期貨管理委員會

核准簽證文號：(88)台財證(六)第 95577 號

中 華 民 國 1 0 2 年 3 月 1 8 日

  
 因華生技製藥股份有限公司  
 資產負債表  
 民國101年及100年12月31日

單位：新台幣仟元

資 產		附註	101 年 12 月 31 日	%	100 年 12 月 31 日	%
			金	額	金	額
<b>流動資產</b>						
1100	現金及約當現金	四(一)	\$ 230,348	69	\$ 200,073	69
1120	應收票據淨額		2	-	-	-
1140	應收帳款淨額		577	-	250	-
1150	應收帳款 - 關係人淨額	五(二)	1,973	1	326	-
1178	其他應收款	四(七)(十四)	609	-	9,499	3
1180	其他應收款 - 關係人	五(二)	-	-	1,169	1
120X	存貨	四(二)	6,072	2	1,000	-
1250	預付費用	四(三)	16,362	5	6,281	2
1260	預付款項		3,997	1	3,217	1
11XX	<b>流動資產合計</b>		<u>259,940</u>	<u>78</u>	<u>221,815</u>	<u>76</u>
<b>固定資產</b>						
		四(四)				
1544	電腦通訊設備		361	-	550	-
1545	試驗設備		17,164	5	14,008	5
1631	租賃改良		6,022	2	5,029	2
15XY	<b>成本及重估增值</b>		23,547	7	19,587	7
15X9	減：累計折舊		( 13,481 )	( 4 )	( 10,577 )	( 4 )
15XX	<b>固定資產淨額</b>		<u>10,066</u>	<u>3</u>	<u>9,010</u>	<u>3</u>
<b>無形資產</b>						
		四(五)				
1750	電腦軟體成本		255	-	244	-
1780	其他無形資產		40,872	12	38,749	13
17XX	<b>無形資產合計</b>		<u>41,127</u>	<u>12</u>	<u>38,993</u>	<u>13</u>
<b>其他資產</b>						
1820	存出保證金		1,981	1	880	1
1860	遞延所得稅資產 - 非流動	四(七)	21,719	6	21,263	7
18XX	<b>其他資產合計</b>		<u>23,700</u>	<u>7</u>	<u>22,143</u>	<u>8</u>
1XXX	<b>資產總計</b>		<u>\$ 334,833</u>	<u>100</u>	<u>\$ 291,961</u>	<u>100</u>

(續次頁)



  
 國華生技製藥股份有限公司  
 資 產 負 債 表  
 民國 101 年 及 100 年 12 月 31 日

單位：新台幣仟元

負債及股東權益		附註	101 年 12 月 31 日			100 年 12 月 31 日		
			金	額	%	金	額	%
<b>流動負債</b>								
2120	應付票據		\$	1,698	1	\$	536	-
2140	應付帳款			2,769	1		-	-
2170	應付費用	五(二)		16,921	5		17,243	6
2210	其他應付款項			400	-		-	-
2280	其他流動負債			373	-		332	-
21XX	<b>流動負債合計</b>			<u>22,161</u>	<u>7</u>		<u>18,111</u>	<u>6</u>
2XXX	<b>負債總計</b>			<u>22,161</u>	<u>7</u>		<u>18,111</u>	<u>6</u>
<b>股東權益</b>								
<b>股本</b>								
		四(八)						
3110	普通股股本			428,250	128		350,000	120
<b>資本公積</b>								
3211	普通股溢價	四(十)		46,719	14		48,470	17
3271	員工認股權	四(九)		1,052	-		-	-
3280	其 他	四(八)		12,300	4		26,000	9
<b>保留盈餘</b>								
		四(十一)						
3350	累積虧損		(	175,649	)( 53 )	(	150,620	)( 52 )
3XXX	<b>股東權益總計</b>			<u>312,672</u>	<u>93</u>		<u>273,850</u>	<u>94</u>
<b>重大承諾事項及或有事項</b>								
		七						
<b>負債及股東權益總計</b>			\$	<u>334,833</u>	<u>100</u>	\$	<u>291,961</u>	<u>100</u>

請參閱後附財務報表附註暨資誠聯合會計師事務所  
曾惠瑾、潘慧玲會計師民國 102 年 3 月 18 日查核報告。

董事長：林智暉



經理人：許長山



會計主管：蔡佩容



國華生技製藥股份有限公司  
 民國 101 年及 100 年 7 月 1 日至 12 月 31 日

單位：新台幣仟元  
 (除每股虧損為新台幣元外)

項目	附註	101 年 度			100 年 度					
		金	額	%	金	額	%			
<b>營業收入</b>										
4110	銷貨收入	五(二)	\$	17,629	100	\$	3,061	100		
5110	銷貨成本	四(二)(十三)	(	9,340)	( 53)	(	2,544)	( 83)		
5910	<b>營業毛利</b>			<u>8,289</u>	<u>47</u>		<u>517</u>	<u>17</u>		
<b>營業費用</b>										
		四(十三)								
6100	推銷費用		(	9,819)	( 56)	(	3,678)	( 120)		
6200	管理及總務費用		(	19,035)	( 108)	(	12,615)	( 412)		
6300	研究發展費用	四(五)	(	56,639)	( 321)	(	72,189)	( 2358)		
6000	<b>營業費用合計</b>		(	<u>85,493</u> )	( 485)	(	<u>88,482</u> )	( 2890)		
6900	<b>營業淨損</b>		(	<u>77,204</u> )	( 438)	(	<u>87,965</u> )	( 2873)		
<b>營業外收入及利益</b>										
7110	利息收入			1,870	11		913	30		
7130	處分固定資產利益			-	-		5	-		
7160	兌換利益			197	1		-	-		
7480	什項收入	四(十四)		1,158	6		7,043	230		
7100	<b>營業外收入及利益合計</b>			<u>3,225</u>	<u>18</u>		<u>7,961</u>	<u>260</u>		
<b>營業外費用及損失</b>										
7880	什項支出			-	-	(	480)	( 16)		
7500	<b>營業外費用及損失合計</b>			<u>-</u>	<u>-</u>	(	<u>480</u> )	( 16)		
7900	<b>繼續營業單位稅前淨損</b>		(	<u>73,979</u> )	( 420)	(	<u>80,484</u> )	( 2629)		
8110	所得稅利益	四(七)		480	3		14,302	467		
9600	<b>本期淨損</b>		(\$	<u>73,499</u> )	( 417)	(\$	<u>66,182</u> )	( 2162)		
				稅 前 稅 後		稅 前 稅 後				
<b>基本每股虧損</b>										
		四(十二)								
9750	<b>本期淨損</b>		(\$	<u>2.01</u> )	(\$	<u>1.99</u> )	(\$	<u>2.82</u> )	(\$	<u>2.32</u> )

請參閱後附財務報表附註暨資誠聯合會計師事務所  
 曾惠瑾、潘慧玲會計師民國 102 年 3 月 18 日查核報告。

董事長：林智暉



經理人：許長山



會計主管：蔡佩容





因華生材藥業股份有限公司  
股東權益變動表  
民國101年及100年12月31日

單位：新台幣仟元

	普通股本	資本公積	員工認股權	其他	積	虧	損	合	計
	普通股本	資本公積	員工認股權	其他	積	虧	損	合	計
<b>100年度</b>									
100年1月1日餘額	\$ 233,000	\$ -	\$ -	\$ 26,000	\$ -	\$ -	\$ 122,838	\$ -	\$ 174,562
現金增資	117,000	48,470	-	-	-	-	-	-	165,470
發行可轉換特別股	-	-	-	(26,000)	26,000	-	-	-	-
資本公積彌補虧損	-	(38,400)	-	-	-	-	38,400	-	-
100年度淨損	-	-	-	-	-	-	(66,182)	(66,182)	(66,182)
100年12月31日餘額	\$ 350,000	\$ 48,470	\$ -	\$ -	\$ 26,000	\$ -	\$ 150,620	\$ -	\$ 273,850
<b>101年度</b>									
101年1月1日餘額	\$ 350,000	\$ 48,470	\$ -	\$ -	\$ 26,000	\$ -	\$ 150,620	\$ -	\$ 273,850
收回技術作價股本	(15,000)	-	-	-	(13,700)	-	-	-	(28,700)
資本公積彌補虧損	-	(48,470)	-	-	-	-	48,470	-	-
股份基礎認列之酬勞成本	-	-	1,146	-	-	-	-	-	1,146
現金增資	93,250	46,719	(94)	-	-	-	-	-	139,875
101年度淨損	-	-	-	-	-	-	(73,499)	(73,499)	(73,499)
101年12月31日餘額	\$ 428,250	\$ 46,719	\$ 1,052	\$ -	\$ 12,300	\$ -	\$ 175,649	\$ -	\$ 312,672



董事長：林智暉



經理人：許長山



會計主管：蔡佩蓉

請參閱後附財務報表附註暨資誠聯合會計師事務所曾惠瑾、潘慧玲會計師民國102年3月18日查核報告。

  
 國華生技製藥股份有限公司  
 現金流量表  
 民國 101 年及 100 年 1 月 1 日至 12 月 31 日

單位：新台幣仟元

	101 年 度	100 年 度
<b>營業活動之現金流量</b>		
本期淨損	(\$ 73,499)	(\$ 66,182)
調整項目		
存貨呆滯及跌價損失	183	-
股份基礎認列之酬勞成本	1,146	-
折舊費用	3,181	3,009
各項攤銷	6,759	5,052
處分固定資產利益	-	( 5 )
資產及負債科目之變動		
應收票據淨額	( 2 )	4,535
應收帳款淨額	( 327 )	-
應收帳款-關係人淨額	( 1,647 )	451
其他應收款(含關係人)	10,059	( 7,165 )
存貨	( 5,255 )	103
預付費用及款項	( 10,933 )	( 3,965 )
遞延所得稅資產-非流動	( 456 )	( 14,266 )
應付票據	1,162	( 2,310 )
應付帳款	2,769	( 836 )
應付費用	( 322 )	10,090
預收款項	-	( 68 )
其他流動負債	41	47
營業活動之淨現金流出	( 67,141 )	( 71,510 )
<b>投資活動之現金流量</b>		
購置固定資產	( 3,837 )	( 1,045 )
出售固定資產價款	-	14
電腦軟體成本增加	( 181 )	( 126 )
其他無形資產增加	( 37,340 )	( 4,148 )
存出保證金(增加)減少	( 1,101 )	4
投資活動之淨現金流出	( 42,459 )	( 5,301 )
<b>融資活動之現金流量</b>		
現金增資	139,875	165,470
融資活動之淨現金流入	139,875	165,470
本期現金及約當現金增加	30,275	88,659
期初現金及約當現金餘額	200,073	111,414
期末現金及約當現金餘額	\$ 230,348	\$ 200,073
<b>僅有部分現金支出之投資活動</b>		
購置固定資產	\$ 4,237	\$ -
減：期末應付設備款	( 400 )	-
本期支付現金	\$ 3,837	\$ -
<b>不影響現金流量之投資及融資活動</b>		
收回普通股及特別股股本	\$ 41,000	\$ -
返還無形資產之帳面價值	( 28,700 )	-
資本公積-其他	( 12,300 )	-
	\$ -	\$ -

請參閱後附財務報表附註暨資誠聯合會計師事務所  
曾惠瑾、潘慧玲會計師民國 102 年 3 月 18 日查核報告。

董事長：林智暉



經理人：許長山



會計主管：蔡佩容



  
因華生技製藥股份有限公司  
財務報表附註  
民國101年及100年12月31日

單位：新台幣仟元  
(除特別註明者外)

一、公司沿革

因華生技製藥股份有限公司(以下簡稱「本公司」)設立於民國94年10月14日，並於民國94年11月7日開始營業。本公司主要營業項目為各種生物技術、研究發展及藥品檢驗有關之服務，以及西藥批發、食品什貨及醫療器材有關之批發(零售)。截至民國101年12月31日止，本公司員工人數為34人。

二、重要會計政策之彙總說明

本財務報表係依照「證券發行人財務報告編製準則」及中華民國一般公認會計原則編製。重要會計政策彙總說明如下：

(一)外幣交易

1. 外幣交易按交易當日之即期匯率折算成新台幣入帳，其與實際收付時之兌換差異，列為當年度損益。
2. 期末就外幣貨幣性資產或負債餘額，按資產負債表日之即期匯率評價調整，因調整而產生之兌換差額列為當年度損益。

(二)資產負債區分流動及非流動之分類標準

1. 資產符合下列條件之一者，列為流動資產；資產不屬於流動資產者為非流動資產：
  - (1)因營業所產生之資產，預期將於正常營業週期中變現、消耗或意圖出售者。
  - (2)主要為交易目的而持有者。
  - (3)預期於資產負債表日後十二個月內將變現者。
  - (4)現金或約當現金，但於資產負債表日後逾十二個月用以交換、清償負債或受有其他限制者除外。
2. 負債符合下列條件之一者，列為流動負債；負債不屬於流動負債者為非流動負債：
  - (1)因營業而發生之債務，預期將於正常營業週期中清償者。
  - (2)主要為交易目的而發生者。
  - (3)須於資產負債表日後十二個月內清償者。
  - (4)不能無條件延期至資產負債表日後逾十二個月清償之負債。

(三)應收票據及帳款、其他應收款

1. 應收帳款係因出售商品或勞務而發生之債權，其他應收款係不屬於應收帳款之其他應收款項。應收帳款及其他應收款原始認列時以公平價值衡量，續後以有效利率法之攤銷後成本減除減損後之金額衡量。
2. 本公司於資產負債表日評估是否存在客觀證據，顯示重大個別金融資產

發生減損，以及非屬重大之個別金融資產單獨或共同發生減損。若有減損之客觀證據，則認列減損損失。減損金額為金融資產之帳面價值與其估計未來現金流量採原始有效利率折現之現值間之差額。若後續期間減損金額減少，而該減少明顯與認列減損後發生之事件有關，則迴轉先前認列之金融資產減損金額，該迴轉不應使金融資產帳面金額大於未認列減損情況下之攤銷後成本，迴轉之金額認列為當期損益。

#### (四) 存貨

採永續盤存制，以取得成本入帳，成本結轉按加權平均法計算。期末存貨除就呆滯部分提列備抵呆滯損失外，期末存貨採逐項比較之成本與淨變現價值孰低法評價，淨變現價值係指在正常情況下之估計售價減除至完工尚需投入之成本及推銷費用後之餘額。

#### (五) 固定資產

1. 以取得成本為入帳基礎，折舊之提列係按經濟耐用年限，除租賃改良外皆加計一年殘值採平均法計提列。租賃改良物依租約年限攤提 5 年，其餘各項資產之耐用年限為 2-8 年。
2. 凡支出效益及於以後各期之重大改良或修理支出列為資本支出，經常性維護或修理則列為當期費用。
3. 固定資產出售或報廢時，成本及累計折舊皆自各相關科目沖銷，所發生之出售損益或報廢損失，列入當年度營業外收支項下。
4. 有關資產減損之會計處理請詳附註二(七)之說明。

#### (六) 無形資產

無形資產以取得成本為入帳基礎，電腦軟體成本、專利權、商標權及經銷權授權金及專門技術分別按其經濟年限或契約期限孰短攤銷。該等無形資產攤銷年限為 3-15 年。

#### (七) 非金融資產減損

本公司於資產負債表日針對有減損跡象之資產，估計其可回收金額，當可回收金額低於其帳面價值時，則認列減損損失。可回收金額係指一項資產之淨公平價值或其使用價值，兩者較高者。當以前年度認列資產減損之情況不再存在時，則在以前年度提列損失金額之範圍內予以迴轉。

#### (八) 退休辦法及退休金成本

本公司之退休金係屬確定提撥退休辦法，依權責發生基礎將應提撥之金額認列為當期退休金成本。

#### (九) 所得稅

1. 對於所得稅之計算作跨期間之所得稅分攤；將暫時性差異、虧損扣抵及所得稅抵減所產生之所得稅影響數認列為遞延所得稅資產或負債，並評價遞延所得稅資產之可實現性，認列其備抵評價金額。遞延所得稅資產或負債，依其所屬會計科目性質或預期實現期間之長短，劃分為流動或

非流動項目。

2. 本公司所得稅抵減之會計處理，依財務會計準則公報第十二號「所得稅抵減之會計處理準則」之規定處理，因研究發展所產生之所得稅抵減採當期認列法處理。
3. 以前年度溢、低估之所得稅，列為當年度所得稅之調整項目。
4. 當年度盈餘於次年度經股東會決議未作分配者，將該未分配盈餘加徵 10% 之營利事業所得稅，列為股東會決議年度之所得稅費用。
5. 依「所得基本稅額條例」規定計算之一般所得稅額高於或等於基本稅額者，則當年度應繳納之所得稅，按所得稅法及其他相關法律規定計算認定之；反之，一般所得稅額低於基本稅額者，其應繳納之所得稅，除按所得稅法及其他相關法律計算認定外，另就基本稅額與一般所得稅額之差額認定之。前開差額，不得以其他法律規定之投資抵減稅額減除之。

#### (十) 股份基礎給付-員工獎勵

股份基礎給付協議之給與日於民國 97 年 1 月 1 日(含)以後者，以所給與權益商品之公平價值衡量所取得之員工勞務，並於既得期間認列為薪資費用。

#### (十一) 員工分紅及董監酬勞

自民國 97 年 1 月 1 日起，未上市櫃公司員工分紅及董監酬勞成本，依民國 96 年 3 月 16 日財團法人中華民國會計研究發展基金會(96)基秘字第 052 號函「員工分紅及董監酬勞會計處理」之規定，於具法律義務或推定義務且金額可合理估計時，認列為費用及負債。年度終了後，董事會決議發放之金額與財務報告原估列金額有重大變動，重編財務報告；若變動金額未達重編財務報告之標準者，得依會計估計變動處理。股東會決議實際配發金額與估列金額有差異時，則列為次年度之損益。另依民國 96 年 3 月 30 日金管證六字第 0960013218 號函，本公司於未上市櫃前以最近一期經會計師查核之財務報表淨值計算員工股票紅利之股數。

#### (十二) 每股盈餘

1. 本公司之基本每股盈餘係以本期淨利除以加權平均流通在外股數計算之；稀釋每股盈餘則假設所有具有稀釋作用之潛在普通股均於期初即轉換為普通股，並將本期淨利調整其因轉換而產生之收入與費用後之金額計算之。
2. 本公司之潛在普通股係指本公司發行之員工認股權證及技術認股條件達成時將發行之新股及員工分紅可選擇採用發放股票方式。於計算稀釋作用時採庫藏股票法。

#### (十三) 收入、成本及費用

1. 勞務收入之認列，當提供勞務之交易結果能合理估計時，以資產負債表日交易之完成程度認列收入，當提供勞務之交易結果無法合理估計時，收入之認列則考慮已發生成本回收之可能性；若已發生成本很可

能回收時，就預期可回收之已發生成本範圍內認列收入；若已發生成本非屬很有可能回收時，不認列收入，且該已發生成本仍於當期認列為費用。若提供勞務之交易結果估計發生虧損時，立即認列損失，但如以後年度估計虧損減少時，則將其減少數沖回，作為該年度之利益。

2. 銷貨收入係於已實現或可實現且已賺得時認列，相關成本亦配合收入於發生時承認，費用則依權責發生制於發生時認列當期費用。

#### (十四) 政府補助收入

政府補助收入於能夠合理確定符合政府捐助之相關條件且可收到捐助款時予以認列入帳。與資產有關之政府捐助列為遞延收入。與所得有關之政府捐助依合理而有系統之方法配合其相關成本之預期發生期間認列為捐助收入；屬未實現者，則列為遞延收入。

#### (十五) 會計估計

本公司於編製財務報表時，業已依照中華民國一般公認會計準則之規定，對財務報表所列金額及或有事項，作必要之衡量、評估與揭露，其中包括若干假設及估計之採用，惟該等假設及估計與實際結果可能存有差異。

#### (十六) 營運部門

本公司營運部門資訊與提供給營運決策者之內部管理報告採一致之方式報導。營運決策者負責分配資源予營運部門並評估其績效。本公司自民國 100 年 1 月 1 日起，依財務會計準則公報第四十一號「營運部門資訊之揭露」規定，於財務報表揭露部門資訊。

### 三、會計變動之理由及其影響

#### (一) 應收票據及帳款、其他應收款

本公司自民國 100 年 1 月 1 日起，採用新修訂之財務會計準則公報第三十四號「金融商品之會計處理準則」，就應收票據及帳款、其他應收款等各項債權，於有減損之客觀證據時認列減損(呆帳)損失，此項會計原則變動對民國 100 年度之淨損及每股虧損並無影響。

#### (二) 營運部門

本公司自民國 100 年 1 月 1 日起，採用新發布之財務會計準則公報第四十一號「營運部門資訊之揭露」，以取代原財務會計準則公報第二十號「部門別財務資訊之揭露」，本公司於首次適用時，並依公報規定重編前一年度之部門資訊。此項會計變動並不影響民國 100 年度之淨損及每股虧損。



#### 四、重要會計科目之說明

##### (一)現金

	101年12月31日	100年12月31日
零用金	\$ 75	\$ 84
支票及活期存款	20,112	29,635
外幣存款	161	164
定期存款	210,000	170,190
	<u>\$ 230,348</u>	<u>\$ 200,073</u>

##### (二)存貨

	101年12月31日	100年12月31日
原物料	\$ 1,163	\$ 128
半成品及在製品	335	336
製成品	71	964
商品存貨	4,669	-
	6,238	1,428
減：備抵存貨跌價及呆滯損失	(166)	(428)
	<u>\$ 6,072</u>	<u>\$ 1,000</u>

當期認列之存貨相關損費：

	101年度	100年度
已出售銷貨成本	\$ 9,157	\$ 2,540
跌價及呆滯損失	183	-
其他	-	4
	<u>\$ 9,340</u>	<u>\$ 2,544</u>

##### (三)預付費用

	101年12月31日	100年12月31日
預付專利權申請費	\$ 7,231	\$ 3,154
用品盤存	5,289	2,311
預付租金	1,619	560
其他	2,223	256
	<u>\$ 16,362</u>	<u>\$ 6,281</u>

(四) 固定資產

資 產 名 稱	101 年 12 月 31 日		
	原始成本	累計折舊	帳面價值
電腦設備	\$ 361	(\$ 163)	\$ 198
試驗設備	17,164	( 9,484)	7,680
租賃改良	6,022	( 3,834)	2,188
	<u>\$ 23,547</u>	<u>(\$ 13,481)</u>	<u>\$ 10,066</u>

資 產 名 稱	100 年 12 月 31 日		
	原始成本	累計折舊	帳面價值
電腦設備	\$ 550	(\$ 280)	\$ 270
試驗設備	14,008	( 7,498)	6,510
租賃改良	5,029	( 2,799)	2,230
	<u>\$ 19,587</u>	<u>(\$ 10,577)</u>	<u>\$ 9,010</u>

(五) 無形資產

1. 明細如下：

資 產 名 稱	101 年 12 月 31 日		
	原始成本	累計攤提	帳面價值
商標權及經銷權授權金	\$ 48,746	(\$ 8,280)	\$ 40,466
電腦軟體成本	533	( 278)	255
專門技術及專利權	453	( 47)	406
	<u>\$ 49,732</u>	<u>(\$ 8,605)</u>	<u>\$ 41,127</u>

資 產 名 稱	100 年 12 月 31 日		
	原始成本	累計攤提	帳面價值
商標權及經銷權授權金	\$ 11,406	(\$ 2,417)	\$ 8,989
電腦軟體成本	638	( 394)	244
專門技術	41,381	( 11,621)	29,760
	<u>\$ 53,425</u>	<u>(\$ 14,432)</u>	<u>\$ 38,993</u>

2. 商標權及經銷權授權金係與 Symbio Pharmaceuticals Ltd. 簽訂合約，取得其藥物止吐貼片與血液腫瘤用藥台灣地區銷售權與商標權使用權計 \$11,406，另於民國 101 年度與乙公司簽訂醫療器材台灣地區銷售權所支付之授權金計 \$37,340，請詳附註七之 2 及 5 說明。
3. 本公司於民國 100 年下半年度向甲公司買入 S 藥品之專門技術計 \$2,700(含稅)，由於本公司所購入之 S 藥品專利技術部分係由甲公司委託本公司研發，本公司自民國 96 年開始因提供研究發展服務認列收入 \$2,190，前述收入全額做為無形資產取得價金減項並帳列研究發展費用-

其他。另，依合約需支付價款請詳附註七之 3 說明。

4. 專門技術中 \$41,000 係本公司以技術作價入股方式所取得藥物可自乳化之專門技術及生醫製藥研發、臨床試驗及生產製造等之 know how；惟本公司與技術團隊於民國 101 年 3 月 2 日雙方協議，將技術作價入股方式所取得之無形資產返還技術團隊，上述專門技術於民國 101 年上半年度依攤銷後之帳面價值以收回庫藏股票之方式，沖轉作價抵繳之股本，請詳附註四(八)說明。

(六) 退休金成本

自民國 94 年 7 月 1 日起，本公司依據「勞工退休金條例」，訂有確定提撥之退休辦法，適用於本國籍之員工。本公司就員工選擇適用「勞工退休金條例」所定之勞工退休金制度部分，每月按不低於薪資之 6% 提繳勞工退休金至勞保局員工個人帳戶，員工退休金之支付依員工個人之退休金專戶及累積收益之金額採月退休金或一次退休金方式領取。民國 101 年及 100 年度，本公司依上開退休金辦法認列之退休金成本分別為 \$1,149 及 \$929。

(七) 所得稅

1. 所得稅利益及應收退稅款之調節如下：

	<u>101 年 度</u>	<u>100 年 度</u>
稅前淨損按法定稅率計算之所得稅	(\$ 12,576)	(\$ 13,682)
永久性差異所得稅影響數	2,091	-
暫時性差異所得稅影響數	151	( 29)
以前年度所得稅高估數	( 24)	( 36)
遞延所得稅資產淨變動數	( 466)	( 14,266)
虧損扣抵備抵評價影響數	<u>10,344</u>	<u>13,711</u>
所得稅利益	( 480)	( 14,302)
遞延所得稅資產淨變動	466	14,266
以前年度所得稅高估數	24	36
預付所得稅	( 266)	( 69)
應收退稅款(表列其他應收款)	<u>(\$ 256)</u>	<u>(\$ 69)</u>

2. 遞延所得稅資產及備抵評價總額如下：

	<u>101年12月31日</u>	<u>100年12月31日</u>
遞延所得稅資產-流動	\$ 2,020	\$ 3,070
減：備抵評價	( 2,020)	( 3,070)
合計(表列其他流動資產)	<u>\$ -</u>	<u>\$ -</u>
遞延所得稅資產-非流動	\$ 74,189	\$ 58,478
減：備抵評價	( 52,470)	( 37,215)
合計	<u>\$ 21,719</u>	<u>\$ 21,263</u>

3. 暫時性差異、尚未使用虧損扣抵與投資抵減及其所得稅影響數明細如下：

項 目	101年12月31日		100年12月31日	
	金 額	所得稅 影響數	金 額	所得稅 影響數
流動項目：				
暫時性差異				
未實現存貨跌價及 呆滯損失	\$ 166	\$ 28	\$ 428	\$ 73
未實現權利金費用	1,153	196		-
尚未使用投資抵減		<u>1,796</u>		<u>2,997</u>
		2,020		3,070
減：備抵評價		<u>( 2,020)</u>		<u>( 3,070)</u>
		<u>\$ -</u>		<u>\$ -</u>
非流動項目：				
尚未使用虧損扣抵	\$ 268,587	\$ 45,660	\$ 208,349	\$ 35,419
尚未使用投資抵減		<u>28,529</u>		<u>23,059</u>
		74,189		58,478
減：備抵評價		<u>( 52,470)</u>		<u>( 37,215)</u>
		<u>\$ 21,719</u>		<u>\$ 21,263</u>

4. 截至民國101年12月31日止，本公司尚未抵減之虧損扣抵可扣抵稅額計\$45,660，明細如下：

發生年度	可扣抵稅額	有效期間
民國94年度	\$ 344	民國104年度
民國95年度	1,548	民國105年度
民國96年度	2,516	民國106年度
民國97年度	3,652	民國107年度
民國98年度	5,780	民國108年度
民國99年度	7,852	民國109年度
民國100年度	13,634	民國110年度
民國101年度	<u>10,334</u>	民國111年度
	<u>\$ 45,660</u>	

5. 截至民國101年12月31日止，本公司符合促進產業升級條例及生技新藥產業發展條例之尚未使用之投資抵減可扣抵稅額計明細如下：

(1) 符合廢止前促進產業升級條例尚未使用之投資抵減可扣抵稅額：

發生年度	可抵減稅額/尚未抵減餘額	有效期間
民國98年度	\$ 1,796	民國102年度

(2) 符合生技新藥產業發展條例尚未使用之投資抵減可扣抵稅額：

發生年度	可抵減稅額/尚未抵減餘額	有效期間
民國97年度	\$ 974	註
民國98年度	2,738	"
民國99年度	3,567	"
民國100年度	14,440	"
民國101年度	6,810	"
	<u>\$ 28,529</u>	

註：符合生技新藥產業發展條例尚未使用之投資抵減稅額自有應納營業利事業所得稅之年度起五年內抵減之。

6. 本公司營利事業所得稅業經稅捐稽徵機關核定至民國 99 年度。

#### (八) 股本及資本公積-認股權

1. 本公司於民國 98 年 3 月 9 日經董事會決議以專門技術入股，股本總額為 \$41,000，分兩次發行，分別為 1,500 仟股及 2,600 仟股。其中 2,600 仟股係給予特定人認股權並約定於營業額、盈餘、上市(櫃)成功及技術授權或合作，或因專門技術衍生之技術或產品而成就被併購、合併等特定條件達成時，方能執行 2,600 仟股之技術股。但被合併或收購成功非因前述技術原因，則發放半數技術股，並返還相關技術及專利予技術團隊，惟有其他後續處理辦法時，則應依董事會決議辦理。

本公司於民國 100 年 6 月 21 日經股東會決議，將認股權轉為可轉換特別股方式，其轉換條件同前述認股權轉換為普通股之發行條件，並分別於民國 100 年 9 月 23 日發行及民國 100 年 11 月 18 日完成變更登記。因該發行之特別股股東並未享有特別股股息，也不得參加普通股關於盈餘及資本公積之分配，且於所約定期限內若未滿足轉換條件則可由本公司無償收回，實質上與認股權相似，故將此特別股全額認列為資本公積-其他。

惟本公司與技術團隊於民國 101 年 3 月 2 日雙方協議，將技術作價入股方式所取得之無形資產返還技術團隊，技術團隊拋棄技術作價取得之普通股 \$15,000 及特別股 \$26,000，本公司以專門技術帳列金額 \$28,700 作為收回庫藏股之成本，差額帳列「資本公積-其他」，並經董事會決議將該庫藏股予以註銷，減資基準日為民國 101 年 3 月 15 日，上項減資案已完成變更登記手續。

2. 本公司於民國 101 年 5 月 18 日經董事會決議辦理現金增資\$93,250，增資基準日為民國 101 年 7 月 17 日。本公司章程於民國 101 年 6 月 29 日經股東會決議修訂，修訂後額定股本總額為\$500,000，其中保留\$30,000供發行員工認股權證，截至民國 101 年 12 月 31 日止，已發行流通在外普通股為 42,825 仟股，每股面額 10 元，實收資本額為\$428,250。

(九) 股份基礎給付-員工獎勵

1. 本公司於民國 101 年 5 月 18 日經董事會決議辦理現金增資，部分保留員工認購。另本公司於民國 101 年 6 月 11 日經董事會決議辦理發行員工認股權憑證 1,000,000 單位，每單位得認購本公司普通股 1 股，並於民國 101 年 8 月 10 日全額發行，認股價格為 10 元，員工自被授予認股權憑證屆滿兩年後得行使。
2. 截至民國 101 年 12 月 31 日止，本公司已發行員工認股權股份基礎給付交易如下：

101年12月31日

協議之類型	給與日	給與數量	合約期間	既得之條件	本期實際離職率	估計未來離職率
現金增資保留員工認股權憑證	101.5.18	713仟股	不適用	立即既得	不適用	不適用
員工認股權計畫	101.8.10	1,000,000	7年	2-4年之服務	0.00%	0.00%

3. (1) 民國 101 年及 100 年年度酬勞性員工認股選擇權計畫之認股選擇權數量及加權平均行使價格之資訊揭露如下表：

	101年度		100年度	
	數量 (仟單位)	加權平均 行使價格 (元)	數量 (仟單位)	加權平均 行使價格 (元)
<u>認股選擇權</u>				
期初流通在外	-	\$ -	-	\$ -
本期給與	1,000	10.00	-	-
本期行使	-	-	-	-
本期失效/放棄	-	-	-	-
期末流通在外	<u>1,000</u>		<u>-</u>	
期末可行使之認股選擇權	<u>1,000</u>		<u>-</u>	
期末已核准尚未發行之認股選擇權	-		-	

4. 本公司使用 Black-Scholes 選擇權模式估計民國 101 年 5 月 18 日為給與日之現金增資及民國 101 年 8 月 10 日發行之員工認股權公平價值，相關資訊如下：

協議 之類型	給與日	加權平均		預期 波動率	預期存 續期間	預期 股利率	無風險 利率	每股公 平價值
		股價/履約 價格						
現金增資保 留員工認購 員工認股 權計劃	101.5.18 101.8.10	12.99元/ 15.00元/ 14.87元/ 10.00元		35.57% 40.17~ 42.97%	立即既得 4.5~ 5.5年	0.00% 0.00%	0.69% 0.95~ 1.03%	0.1314元 7.1616~ 7.8189元

5. 股份基礎給付交易所產生之費用如下：

權益交割	101年度	100年度
		\$ 1,146

#### (十) 資本公積-普通股發行溢價

依公司法規定，超過票面金額發行股票所得之溢額及受領贈與之所得之資本公積，除得用於彌補虧損外，於公司無累積虧損時，按股東原有股份之比例發給新股或現金。另依證券交易法之相關規定，以上開資本公積撥充資本時，每年以其合計數不超過實收資本額百分之十為限。公司非於盈餘公積填補資本虧損仍有不足時，不得以資本公積補充之。

#### (十一) 累積虧損

- 依本公司章程規定，年度決算如有盈餘，應先提繳稅款、彌補以往虧損，次提列百分之十為法定盈餘公積，若尚有盈餘依下列方式分派：
  - (1) 員工紅利不低於百分之五；
  - (2) 董事、監察人酬勞不高於百分之五；
  - (3) 剩餘部份由董事會擬具盈餘分配案，提請股東會決議後分配之。
- 因應本公司未來營運擴展計畫，股東股利採現金股利及股票股利互相配合方式發放，擬定盈餘分配案時，股票股利分派之比例不低於股利總額之百分之五十為原則，現金股利分派之比例不低於股利總額之百分之十；惟公司得視經濟狀況、產業發展及資金需求等因素，於必要時調整現金股利及股票股利之分配原則。
- 本公司民國 100 年度及 99 年度皆為累積虧損，故無盈餘分配之情形。民國 101 年及 100 年 12 月 31 日股東可扣抵稅額帳戶餘額為 \$0。
- 截至民國 101 年及 100 年 12 月 31 日止，本公司之累積虧損明細如下：

	101年12月31日	100年12月31日
已加徵10%營利事業所得稅未分配盈餘	(\$ 102,150)	(\$ 84,438)
未加徵10%營利事業所得稅未分配盈餘	( 73,499)	( 66,182)
	(\$ 175,649)	(\$ 150,620)

- 本公司於民國 101 年 6 月 29 日經股東會決議以普通股溢價之資本公積彌補累積虧損計 \$48,470。

(十二) 普通股每股虧損

	101 年 度					
	金 額		加權平均流 通在外股數 (註)	每股虧損(元)		
	稅 前	稅 後		稅 前	稅 後	
基本每股虧損						
屬於普通股股東						
之本期淨損	(\$73,979)	(\$73,499)	36,868	(\$ 2.01)	(\$ 1.99)	
	100 年 度					
	金 額		加權平均流 通在外股數 (註)	每股虧損(元)		
	稅 前	稅 後		稅 前	稅 後	
基本每股虧損						
屬於普通股股東						
之本期淨損	(\$80,484)	(\$66,182)	28,523	(\$ 2.82)	(\$ 2.32)	

本公司民國 101 年及 100 年 12 月 31 日，流通在外之員工認股權及技術作價入股認股權因具反稀釋效果，故稀釋每股虧損與基本每股虧損同。

註：單位仟股。

(十三) 用人、折舊及攤銷費用

用人、折舊、折耗及攤銷費用依其功能別彙總如下：

	101 年 度		
	屬於營業 成本者	屬於營業 費用者	合計
用人費用			
薪資費用	\$ -	\$ 26,313	\$ 26,313
勞健保費用	-	1,903	1,903
退休金費用	-	1,149	1,149
其他用人費用	-	1,020	1,020
	<u>\$ -</u>	<u>\$ 30,385</u>	<u>\$ 30,385</u>
折舊費用	<u>\$ -</u>	<u>\$ 3,181</u>	<u>\$ 3,181</u>
攤銷費用	<u>\$ -</u>	<u>\$ 6,759</u>	<u>\$ 6,759</u>



	100 年 度		
	屬於營業 成本者	屬於營業 費用者	合計
用人費用			
薪資費用	\$ 120	\$ 19,050	\$ 19,170
勞健保費用	-	1,463	1,463
退休金費用	-	929	929
其他用人費用	-	858	858
	<u>\$ 120</u>	<u>\$ 22,300</u>	<u>\$ 22,420</u>
折舊費用	\$ -	\$ 3,009	\$ 3,009
攤銷費用	\$ -	\$ 5,052	\$ 5,052

#### (十四) 政府補助收入

民國 98 年度本公司取得財團法人資訊工業進策會代經濟部對本公司「新投與途徑口服 Gemcitabine 新藥開發」研究計畫之補助，本公司於民國 101 及 100 年認列補助收入分別為 \$558 及 \$7,043，截至民國 101 年及 100 年 12 月 31 日止，已認列政府補助收入分別尚有 \$0 及 \$9,354 尚未撥款，表列「其他應收款」。

#### 五、關係人交易

##### (一) 關係人之名稱及與本公司之關係

關 係 人 名 稱 與 本 公 司 之 關 係  
健喬信元醫藥生技股份有限公司(健喬信元) 對因華採權益法評價之投資公司(註)

註：自101年7月10起，因持股比例降低而不具實質控制力，故不再為本公司之母公司。

##### (二) 重大關係人交易

###### 1. 銷貨收入

	101 年 度		100 年 度	
	金 額	百 分 比	金 額	百 分 比
健喬信元	\$ 16,318	93	\$ 3,061	100

銷售價格係雙方議定後決定之，收款期間為月結60天。

2. 廣告費(表列銷售費用)

	101年度		100年度	
	估該科目		估該科目	
	金額	百分比	金額	百分比
健喬信元	\$ 3,116	32	\$ -	-

係支付產品推廣費用，並按雙方協議價格及條件收費。

3. 應收帳款

	101年12月31日		100年12月31日	
	估該科目		估該科目	
	金額	百分比	金額	百分比
健喬信元	\$ 1,973	77	\$ 326	57

4. 其他應收帳款

	101年12月31日		100年12月31日	
	估該科目		估該科目	
	金額	百分比	金額	百分比
健喬信元	\$ -	-	\$ 1,169	100

係代收代付性質。

5. 應付費用

	101年12月31日		100年12月31日	
	估該科目		估該科目	
	金額	百分比	金額	百分比
健喬信元	\$ 871	5	\$ -	-

6. 董事、監察人、總經理及副總經理等主要管理階層薪酬資訊

	101年度		100年度	
薪資	\$	5,675	\$	4,318
獎金		1,052		631
執行業務費用		567		111
	\$	7,294	\$	5,060

(1) 薪資包括薪資、職務加給、退職退休金、離職金等。

(2) 獎金包括各種獎金、獎勵金等。

(3) 執行業務費用包括車馬費、特支費、各種津貼、宿舍、配車等實物提供。

## 六、質押之資產

無此情形。

## 七、重大承諾事項及或有事項

1. 截至民國 101 年 12 月 31 日止，本公司已簽訂租賃合約(合約期間民國 98 年 3 月 31 日至民國 104 年 12 月 18 日)於未來 3 年內應支付之租金約為\$5,219。
2. 本公司與日本 Symbio Pharmaceuticals Ltd. 簽訂藥物止吐貼片及血液腫瘤用藥授權合約，取得於台灣地區之銷售權及商標使用權。依約本公司於新藥藥證申請、核准取得新適應症上市許可及累積淨銷貨收入達一定里程碑時，扣除已估列之負債後，分別需給付合計之美金 600 仟元及歐元 220 仟元，止吐貼片未來每年並需依淨銷貨收入付給 25%予授權方。
3. 本公司與甲公司簽訂產品轉讓協議，取得其原委任開發協議中之藥品所有之權利。依約本公司於向主管機關提出執行藥品生體相等性試驗申請翌日、取得藥品許可證翌日，分別需給付專門技術金，其合計為\$3,000，未來每年並需依當期之醫療通路淨銷售額付給 5%給付予授權方，支付上限為\$16,100。
4. 本公司委託國內外廠商及醫療機構執行藥品之研發、測試及試製，依已簽訂之試驗合約而尚未支付之款項預計為\$33,108。
5. 本公司與乙公司簽訂產品代理合約，取得於台灣地區之銷售權。依約該產品於取得美國 FDA 之許可證時，需給付美金 625 仟元，未來並需依淨銷售毛利之 5%給付予授權方，支付上限為美金 1,000 仟元，或取得因銷售該產品而新成立之公司 5%之股份。

## 八、重大之災害損失

無此情形。

## 九、重大之期後事項

無此情形。

十、其他

(一) 金融商品之公平價值

	101 年		100 年		99 年	
	12 月	31 日	12 月	31 日	12 月	31 日
	公平價值		公平價值		公平價值	
金融資產	帳面價值	公開報價 決定之金額	評價方法 估計之金額	帳面價值	公開報價 決定之金額	評價方法 估計之金額
非衍生性金融商品：						
資產						
公平價值與帳面價值相等 之金融資產	\$ 233,040	\$ -	\$ 233,040	\$ 211,186	\$ -	\$ 211,186
存出保證金	1,981	-	1,981	880	-	880
負債						
公平價值與帳面價值相等 之金融負債	22,161	-	22,161	18,111	-	18,111

衍生性金融商品：無。

本公司估計金融商品公平價值所使用之方法及假設如下：

1. 短期金融商品，因折現值影響不大，故以帳面價值估計其公平價值。此方法應用於現金、應收票據及帳款(含關係人)、其他應收款(含關係人，但不含應收退稅款)、應付票據及帳款、應付費用及其他流動負債。
2. 存出保證金係以其在資產負債表上之帳面價值估計其公平市價，因該等保證金雖未計息，然因期間不長或金額不大，折現與否影響微小，故其帳面價值應屬估計公平價值之合理估計。

## (二) 風險變動及避險策略

本公司於民國 101 年及 100 年 12 月 31 日具利率變動之現金流量風險之金融資產分別為\$202,500 及\$155,190；具利率變動之公平價值風險之金融資產分別為\$7,500 及\$15,000。

## (三) 財務風險控制及避險策略

本公司採用適當風險管理與控制系統，以清楚辨認、衡量並控制本公司所有各種風險(包含市場風險、信用風險、流動性風險及現金流量風險)，使本公司之管理階層能有效從事控制並衡量市場風險、信用風險、流動性風險及現金流量風險。

## (四) 重大財務風險資訊

應收款項：項目包含應收票據及帳款(含關係人)及其他應收款(含關係人)。

### (1) 市場風險

本公司之應收帳款大部分為一年內到期，因此經評估無重大之市場風險。

### (2) 信用風險

本公司應收帳款債務人之信用良好，因此經評估無重大之信用風險。

### (3) 流動性風險

本公司之應收帳款大部分為一年內到期，預期不致發生重大之流動性風險。

### (4) 利率變動之現金流量風險

本公司之應收款項大部分為一年內到期，因此經評估無重大之利率變動之現金流量風險。

- (五) 本公司並無重大之外幣資產與負債，且帳列外幣資產及負債已採用本公司可予以交割之匯率評價。

## 十一、附註揭露事項

### (一) 重大交易事項相關資訊

1. 資金貸與他人情形：無此情形。
2. 為他人背書保證：無此情形。
3. 期末持有有價證券情形：無此情形。

4. 累積買進買出同一有價證券之金額達新台幣一億元或實收資本額百分之二十以上：無此情形。
5. 取得不動產之金額達新台幣一億元或實收資本額百分之二十以上者：無此情形。
6. 處分不動產之金額達新台幣一億元或實收資本額百分之二十以上者：無此情形。
7. 與關係人進、銷貨交易金額達新台幣一億元或實收資本額百分之二十以上者：無此情形。
8. 應收關係人款項達新台幣一億元或實收資本額百分之二十以上：無此情形。
9. 從事衍生性商品交易資訊：無此情形。

(二) 轉投資事業相關資訊

被投資公司之相關資訊：無此情形。

(三) 大陸投資資訊

無此情形。

十二、營運部門資訊

(一) 一般性資訊

本公司營運決策者係以公司整體評估績效及分配資源，經辨認本公司為單一應報導部門。

(二) 部門資訊之衡量

本公司營運決策者根據稅後淨利評估營運部門的表現。

(三) 產品別資訊

本公司僅經營單一產業，主要營業項目為藥品之設計、開發、生產及製造等。收入餘額明細組成如下：

	101年度		100年度	
	收入	所占比例	收入	所占比例
普癌汰	\$ 11,094	63	1,547	51
倍特寧	5,535	31	1,514	49
其他	1,000	6	-	-
合計	<u>\$ 17,629</u>	<u>100</u>	<u>\$ 3,061</u>	<u>100</u>

(四) 地區別資訊

本公司民國 101 年及 100 年度地區別資訊如下：

	101年度		100年度	
	營業收入淨額	非流動資產	營業收入淨額	非流動資產
台灣	<u>\$ 17,629</u>	<u>\$ 51,193</u>	<u>\$ 3,061</u>	<u>\$ 48,003</u>

(五)重要客戶資訊

本公司民國 101 年及 100 年度重要之客戶之訊如下：

客戶名稱	101年度		100年度	
	營業收入淨額	所占比例	營業收入淨額	所占比例
健喬信元	\$ 16,318	93	\$ 3,061	100

十三、採用 IFRSs 相關事項

依前行政院金融監督管理委員會（以下簡稱金管會）規定，股票於證券交易所上市或於證券商營業處所買賣之公開發行股票公司，應自民國 102 年會計年度開始日起，依金管會認可之國際財務報導準則、國際會計準則、解釋及解釋公告（IFRSs）編製財務報告。

本公司依金管會民國 99 年 2 月 2 日金管證審字第 01000004943 號令規定，採用 IFRSs 前應事先揭露資訊如下：

(一)採用 IFRSs 計畫之重要內容及執行情形

本公司業已成立專案小組，並訂定採用 IFRSs 之轉換計畫，該計畫係由本公司財會主管統籌負責，該計畫之重要內容及目前執行情形說明如下：

轉換計畫之工作項目	轉換計畫之執行情形
1. 成立專案小組	已完成
2. 訂定採用 IFRSs 差異之辨認	已完成
3. 完成現行會計政策與 IFRSs 差異之辨認	已完成
4. 完成 IFRSs 合併個體之辨認	已完成
5. 完成 IFRS 1「首次採用國際會計準則」各項豁免及選擇對公司影響之評估	已完成
6. 完成資訊系統應做調整之評估	已完成
7. 完成內部控制應做調整之評估	已完成
8. 決定 IFRSs 會計政策	已完成
9. 決定所選用 IFRS 1「首次採用國際會計準則」之各項豁免及選擇	已完成
10. 完成編製 IFRSs 開帳日財務狀況表	已完成
11. 完成編製 IFRSs 2012 年比較財務資訊之編製	進行中
12. 完成相關內部控制(含財務報導流程及相關資訊系統)之調整	已完成

(二)目前會計政策與未來依 IFRSs 及「證券發行人財務報告編製準則」編製財務報告所使用之會計政策二者間可能產生之重大差異及影響說明

本公司係以金管會目前已認可之 IFRSs 及於民國 102 年適用之「證券發行人財務報告編製準則」作為會計政策重大差異評估之依據，惟本公司目前之評估結果，可能受未來金管會認可之 IFRSs 之新發布或修訂及「證

券發行人財務報告編製準則」之修訂影響，而與未來採用 IFRSs 所產生之會計政策實際差異及影響有所不同。

本公司評估現行會計政策與未來依 IFRSs 與「證券發行人財務報告編製準則」編製財務報表所採用之會計政策二者間可能產生之重大差異，並考量本公司依國際財務報導準則第 1 號「首次採用國際財務報導準則」所選擇之豁免項目（請詳附註十三（三））之影響如下：

1. 民國 101 年 1 月 1 日資產負債重大差異項目調節表

	我國會計準則	影響金額	IFRSs	說明
遞延所得稅資產-非流動	\$ 21,263	\$ 14	\$ 21,277	1(1)
其他	270,698	-	270,698	
資產總計	\$ 291,961	\$ 14	\$ 291,975	
應付費用	17,243	83	17,326	1(1)
其他	868	-	868	
負債總計	\$ 18,111	\$ 83	\$ 18,194	
累積虧損	( 150,620)	( 69)	( 150,689)	1(1)
其他	424,470	-	424,470	
股東權益總計	\$ 273,850	(\$ 69)	\$ 273,781	

調節原因說明：

(1)我國現行會計準則對於累積未休假獎金之認列並無明文規定，本公司係於實際支付時認列相關費用。惟依國際會計準則第 19 號「員工福利」規定，應於報導期間結束日估列已累積未使用之累積未休假獎金費用。本公司因此於轉換日將調增應付費用\$83及遞延所得稅資產-非流動\$14，並調減保留盈餘\$69。

2. 民國 101 年 12 月 31 日資產負債重大差異項目調節表

	我國會計準則	影響金額	IFRSs	說明
遞延所得稅資產-非流動	\$ 21,719	\$ 14 ( 14)	21,719	1(1)及 3(1)
其他	313,114		313,114	
資產總計	\$ 334,833	\$ -	\$ 334,833	
應付費用	16,921	83 ( 83)	17,004	1(1)及 3(1)
其他	5,240	-	5,240	
負債總計	\$ 22,161	\$ -	\$ 22,244	
累積虧損	( 175,649)	69 ( 69)	( 175,649)	1(1)及 3(1)
其他	488,321	-	488,321	
股東權益總計	\$ 312,672	\$ -	\$ 312,672	



3. 民國 101 年度損益重大差異項目調節表

	我國會計準則	影響金額	IFRSs	說明
營業收入	\$ 17,629	(\$ 2,300)	\$ 15,329	3(1)
營業成本	( 9,340)		( 9,340)	
營業毛利	8,289	( 2,300)	5,989	
營業費用	( 85,493)	2,383	( 83,110)	3(1) 1(1)
營業淨損	( 77,204)	83	( 77,121)	
營業外收益及費損	3,225		3,225	
稅前淨損	( 73,979)	83	( 73,896)	
所得稅利益	480	( 14)	466	1(1)
稅後淨損	(\$ 73,499)	\$ 69	(\$ 73,430)	

調節原因說明：

- (1) 我國現行會計準則對於給予客戶商業折扣及數量折扣外之酬金之會計處理並無明文規定，本公司係認列於營業費用。惟依國際會計準則第 1 號「財務報表之表達」及第 18 號「收入」規定，給予客戶之酬金若與銷售交易有關，應做為銷貨收入之減項。本公司因此將於民國 101 年 1 月 1 日至 12 月 31 日將調減營業收入 \$2,300，並調減營業費用 \$2,300。
- (三) 本公司依國際財務報導準則第 1 號「首次採用國際財務報導準則」及預計於民國 102 年適用之「證券發行人財務報告編製準則」規定所選擇之豁免項目

股份基礎給付交易

本公司對於轉換日前因股份基礎給付交易所產生已既得之權益工具選擇不追溯適用國際財務報導準則第 2 號「股份基礎給付交易」。

上述之豁免選擇，可能因主管機關相關法令之發布、經濟環境之變動，或本公司對各項豁免選擇之影響評估改變，而與轉換時實際選擇之各項豁免有所不同。

因華生技製藥股份有限公司

現金明細表

民國 101 年 12 月 31 日

單位：新台幣仟元

項	目	摘	要	金	額
零用金及庫存現金				\$	75
銀行存款					
支票存款					6
活期存款					20,106
外幣存款		(美金5,563元，匯率28.98)			161
定期存款					<u>210,000</u>
				\$	<u>230,348</u>

因華生技製藥股份有限公司  
存貨明細表  
民國 101 年 12 月 31 日

單位：新台幣仟元

<u>項 目</u>	<u>成 本</u>	<u>市 價</u>	<u>備 註</u>
原物料	\$ 1,163	\$ 1,068	以淨變現價值為市價
半成品及在製品	335	335	"
製成品	71	-	
商品存貨	<u>4,669</u>	<u>7,971</u>	"
	6,238	<u>\$ 9,374</u>	
減：備抵存貨跌價及呆滯損失 (	<u>166</u> )		
	<u>\$ 6,072</u>		

因華生技製藥股份有限公司  
固定資產變動明細表

民國101年1月1日至101年12月31日

單位：新台幣仟元

項 目	期 初 餘 額	本 期 增 加	本 期 減 少	本 期 移 轉	期 末 餘 額	提 供 擔 保 或 抵 押 情 形
成 本：						
電 腦 設 備	\$ 550	- (\$	189)	\$ -	\$ 361	無
試 驗 設 備	14,008	2,574 (	88)	670	17,164	"
租 賃 改 良	5,029	232	-	761	6,022	"
預 付 設 備 款	-	1,431	-	(1,431)	-	"
	<u>19,587</u>	<u>4,237</u> (\$	<u>277</u> )	<u>\$ -</u>	<u>23,547</u>	
累 計 折 舊：						
電 腦 設 備	( 280)	72)	\$ 189	\$ -	( 163)	無
試 驗 設 備	( 7,498)	2,074)	88	-	( 9,484)	"
租 賃 改 良	( 2,799)	1,035)	-	-	( 3,834)	"
	<u>(10,577)</u>	<u>3,181</u>	<u>277</u>	<u>\$ -</u>	<u>(13,481)</u>	
帳 面 價 值	<u>\$ 9,010</u>				<u>\$ 10,066</u>	

因華生技製藥股份有限公司  
無形資產變動明細表

民國 101 年 1 月 1 日至 101 年 12 月 31 日

單位：新台幣仟元

項 目	期 初 餘 額	本 期 增 加 額	本 期 減 少 額	本 期 移 轉 (註)	期 末 餘 額
成本：					
商標權及經銷權授權金	\$ 11,406	\$ 37,340	\$ -	-	\$ 48,746
電腦軟體成本	638	181	( 286)	-	533
專門技術及專利權	41,381	-	( 41,000)	72	453
	<u>53,425</u>	<u>37,521</u>	<u>( \$ 41,286)</u>	<u>72</u>	<u>49,732</u>
累計攤提：					
商標權及經銷權授權金	( 2,417)	( \$ 5,863)	-	-	( 8,280)
電腦軟體成本	( 394)	( 170)	286	-	( 278)
專門技術及專利權	( 11,621)	( 726)	12,300	-	( 47)
	<u>( 14,432)</u>	<u>( \$ 6,759)</u>	<u>\$ 12,586</u>	<u>-</u>	<u>( 8,605)</u>
帳面價值	<u>\$ 38,993</u>				<u>\$ 41,127</u>

註：自預付費用轉入。

因華生技製藥股份有限公司  
應付費用明細表  
民國 101 年 12 月 31 日

單位：新台幣仟元

項	目	金	額	備	註
應付薪資及獎金		\$	5,515		
應付委外研發費用			4,750		
應付權利金			1,155		
應付推廣費			855		
其他			<u>4,646</u>		每一零星科目餘額均未超過本科目金額5%
		\$	<u><u>16,921</u></u>		

(以下空白)

因華生技製藥股份有限公司  
銷貨收入明細表  
民國 101 年 1 月 1 日至 12 月 31 日

單位：新台幣仟元

<u>項</u>	<u>目</u>	<u>金</u>	<u>額</u>	<u>備</u>	<u>註</u>
普癌汰		\$	11,094		
倍特寧			5,535		
其他			1,000		
減：銷貨退回及折讓			—		
銷貨收入淨額		\$	<u>17,629</u>		

(以下空白)

因華生技製藥股份有限公司  
營業成本明細表  
民國 101 年 1 月 1 日至 12 月 31 日

單位：新台幣仟元

項 目	金 額
期初原物料	\$ 128
加：本期進貨	3,897
減：期末原物料	( 1,163)
轉列研究費用	( 15)
本期投入原物料	2,847
製造費用	1,497
製造成本	4,344
加：期初在製品	336
減：期末在製品	( 335)
製成品成本	4,345
加：期初製成品	964
減：期末製成品	( 71)
製成品報廢	( 444)
轉列研究費用	( 517)
製成品產銷成本	4,277
加：本期進貨	9,549
減：期末商品存貨	( 4,669)
商品存貨銷貨成本	4,880
存貨跌價及呆滯損失	183
營業成本	<u>\$ 9,340</u>



因華生技製藥股份有限公司  
製造費用明細表  
民國 101 年 1 月 1 日至 12 月 31 日

單位：新台幣仟元

<u>項</u>	<u>目</u>	<u>金</u>	<u>額</u>	<u>備</u>	<u>註</u>
委外加工		\$	1,458		
其他			<u>39</u>		
		\$	<u>1,497</u>		

(以下空白)

因華生技製藥股份有限公司  
推銷費用明細表  
民國 101 年 1 月 1 日至 12 月 31 日

單位：新台幣仟元

項	目	金	額	備	註
廣告費		\$	3,829		
薪資支出			2,304		
權利金			1,155		
雜項支出			688		
其他費用			1,843		每一零星科目餘額均未超過本科目金額5%
		\$	9,819		

(以下空白)

因華生技製藥股份有限公司  
管理及總務費用明細表  
民國 101 年 1 月 1 日至 12 月 31 日

單位：新台幣仟元

<u>項</u>	<u>目</u>	<u>金</u>	<u>額</u>	<u>備</u>	<u>註</u>
薪資支出		\$	10,338		
勞務費			2,367		
其他費用			<u>6,330</u>		每一零星科目餘額均 未超過本科目金額5%
		\$	<u>19,035</u>		

(以下空白)

因華生技製藥股份有限公司  
研發費用明細表  
民國 101 年 1 月 1 日至 12 月 31 日

單位：新台幣仟元

<u>項</u>	<u>目</u>	<u>金</u>	<u>額</u>	<u>備</u>	<u>註</u>
臨床試驗費		\$	14,745		
薪資支出			13,671		
攤提費用			6,708		
委外研發費用			5,124		
材料			2,913		
折舊費用			2,909		
其他			10,569		每一零星科目餘額均未超過本科目金額5%
		<u>\$</u>	<u>56,639</u>		

因華生技製藥股份有限公司



負責人：林智暉



(本頁僅限因華生技製藥股份有限公司股東會年報使用)

中華民國一〇二年四月三十日



**INNOPHARMAX**  
因華生技製藥股份有限公司